新京日日新聞
夕刊
七月四日
本紙定價 一部五錢 一ケ月壹圓
廣告料金 普通 一行壹圓五拾錢 特別 一行貳圓五拾錢
發行所 新京永樂町四ノ二 新京日日新聞社
電話 編輯局專用(3)(4)三一二〇 營業局專用(3)(4)三二〇五
發行人 十河榮忠
編輯人 松本勇
印刷人 永越內之介

四日拂曉までには
乾岔子島哨所のみ撤收
金阿穆河島方面變化無し
艦艇の引揚げも不明

【東京國通】二日夜重光、リトヴイノフ兩氏會談の結果、ソ聯側は不法占據せる乾岔子および金阿穆河兩島より軍隊を撤收し附近水面にあるソ聯艦艇を引揚げる旨公約しすでに一部は撤收を開始した旨傳へられてゐるが、四日拂曉までに某確實なる筋に達した報道によれば、ソ聯軍は乾岔子島南端の哨所を撤收せるのみにてなほ金阿穆河島方面には何等の變化も認められず、艦艇の引揚げ狀況も不明の模樣である

なほ兵力殘留

【チチハル國通】三日午後より開始された乾岔子、金阿穆河兩島のソ聯兵並びに艦艇の撤退は四日朝までの情報によれば、未だ完了されず、兩島には一部兵力が殘留し附近江上には艦艇一、二隻遊弋中とのことであり、滿洲國側では早急の全部的撤退を嚴重監視してゐる

艦艇、本日中には
引揚げを完了か

【大黑河國通】モスクワ交渉に基く乾岔子、金阿穆河兩島のソ聯兵及び紛爭地附近に在るソ聯艦艇はソ聯國境警備司令官チヨルヌイショフ少將の命令により三日午後より撤退を開始し四日中には大體ノーヴオペトロフスク根據地に引揚げ完了するものと傳へられる、なほ擊沈された砲艦はこれを引揚げ根據地に曳航すべき命令同時に發せられた模樣なるも未だ江中に放棄されてゐる

對ソ外交をはじめ
當面の諸問題を
=近衞首相は語る=

【鎌倉國通】近衞首相は週末靜養のため三日午前十時永田町の私邸を出發、鎌倉山の別邸に赴いたが、同夕刻別邸において記者團と會見、當面の諸問題について左の如き談話を試み、併せて首相の政治に對する一般的考へ方を披瀝した

一、對ソ外交

乾岔子島事件はソ聯側軍隊の撤退で一應落着いた、これをきつかけに對ソ國境の調整を根本的に進めて行くといふことはなかなか難しからう、今回のやうな不祥事件を防止する意味からみても、ソ滿國境の確定は最も必要だ、今後の方針について四相會議を開くやうな豫定はない

一、內閣制度の缺陷

就任以來一ケ月ばかりの經驗であるが、今の內閣制度では閣僚同志が根本的問題について相談し國家全體の進路を大局的立場から話合ふといふ仕組にはなつてゐないやうで、これは各大臣が各省事務に忙しいからであるが、かういふやり方ではその時々の問題を事務的に處理して行くよりほか出來ない、曾つて國民同盟が提唱した國務院の制度も將來必要になるかとも思はれる、無任所大臣制度がよいとは思ふが、各省大臣のほかに一人か二人の無任所大臣をおいたことで大した效果はない

一、革新政策斷行の心構へ

革新政策を實行して行くやり方としては自分の氣持は總てに手を延ばさず一つでも二つでも大きな問題を片付けて行き度いと考へてゐる、その一つは企畫廳を含んでの全般的議會制度の改正であり、他は學制の全般的な改革である

一、議會制度の改革

議員制度の改革は種々困難な點があるが、差當り貴族院の改革の方から手を染めて行くことになつた

一、貴族院改革

貴革については華族議員の減少とか勅選議員の任期制とかいつた幾多のトピツクにつきフリートーキングを進めてゆく方針である、貴族院の空氣は各派とも改革には贊成のやうに聞いてゐる、大正十三年の護憲三派內閣當時のやうなお茶を濁す程度の改革ならやらない方がよいと馬場君もいつてゐたが馬場君は決してブレーキではない、どうせやる以上はやつたゞけの甲斐がある相當の改革をしたいといふのが皆の氣持だと思ふ

一、選擧制度の改正

結局問題は投票方法と選擧區の問題にならう、帝國議會ではいつでも地方問題の議論が多過ぎると思ふ、國會は國會らしくもつと國全體のことを審議するやうにと考へ直した方がよいのではないかと思つてゐる、そのためにはこれにともなつて地方制度、地方財政等全般的な行政機構の改正が必要である

一、學制改正

近く調査機關を置くことにならうが、會長、副會長とも內閣に關係のない人にやつてもらふつもりだ

一、明年度豫算と國民生活安定

明年度豫算編成は相當難しからう、しかし軍事費も結局無理をせずまとめて行けよう、今日の日本は國防費に重點を置かねばならぬが同時に政府としては出來る限り國民生活の安定に力を盡し國民生活が國防充實の犧牲にならぬやうに心がけてゆくつもりだ、今日のわが國內外の情勢は未だ國民に臥薪嘗膽を强ふるまでの時ではないと思ふ

日滿鐵鋼一元統制
早急に解決せん
—日滿商事、內地側と折衝—

日滿商事會社では本年度に於ける日鐵鋼材輸入總量は僅に五萬噸と決定したが、其後日滿鐵鋼販賣機關一元化問題の停滯から目下滿洲國に於ては最需要期に直面してゐるにも拘らず所要鋼板の輸入實現を見ず殊に二ケ月後の九月以降は不要期に這入る事とて頗る憂慮してゐるが、今回內地側が滿洲側の既定方針を漸く諒解して日滿商事を新販賣會社の代表として認める形勢となり日滿鐵鋼の一元的配給も漸く解決の曙光を見んとする模樣であるので輸入鋼材問題に就ても上京中の武部日滿商事社長より對滿事務局、商工省日鐵側と極力折衝を重ねて諒解を求め日滿鐵鋼販賣機關問題と並行して速かに解決を圖ることになつた

邦船アラスカ出漁に
米、調査員急派
—ハル長官は自重を要望

【ワシントン二日發國通】上院議員ルイス・シユエレンバツハ氏、同じくホーマー・ボーン氏は、二日國務省にハル長官を訪問、アラスカ鮭漁場に對する日本漁船の進出問題につき協議を遂げた、その結果國務省は實情調査の爲當業者代表を隨伴し政府代表一名を現地に急派するに決定したが、席上ハル長官は兩議員に對し餘り過激な言辭を弄して日本漁船の進出問題を非難するのは、日本側を刺戟する惧れがあるから愼まれたいと要望した

伯國飛機工場建設に
日本の參加勸誘

【東京國通】躍進日本の航空工業を目指して遙か南米ブラジルから同國飛行機工場新設經營の入札にわが製造業者の參加方を外務省宛勸誘して來た。これは伯國土木交通省航空局がミナス州首都ベロオリゾンテ附近のラゴア・サンタに飛行機製作所を建設すべく、去る三月一日附の官報をもつてその入札に關する一切の告示細目を公布したがその後神風機の偉業完成等で日本航空界の眞價を認めたもので、去る五月十一日附で駐ブラジル澤田大使宛本件入札には貴國製造業者においても參加を希望せらるゝ向き有之やとも存じ……と伯國航空局長の書翰を添へて入札關係書類が送附されたものである、これによると同計畫は前記のラゴア・サンタ飛行機製作所に特定されてゐる數地の工場建物を新設し、これを經營してゆく希望者を募るもので、入札は來る九月十五日まで、同月末日リオ・デ・ジヤネイロの航空局で開札の結果を發表する、ブラジル政府はこの工場に對し年額邦貨にして約二千萬圓を超えざる水陸飛行機及び部分品の註文を發して保障を與へる

ソ聯の淸掃工作
學藝方面にも及ぶ
—要人の犧牲者續々と出る

【ロンドン三日發國通】前外務人民委員部次長クレスチンスキー氏の左遷に伴ひソ聯外務人民委員部內では大異動が行はれる模樣だが、三日ロンドンに達した情報によれば、同部內でクレスチンスキー系と目される第二歐洲局長ステル、情報部次長ミロノフ兩氏は肅淸工作の槍玉に上つて既に罷免されたといはれる、一方國營農場委員部でも人民委員カガノヴイツチ氏の罷免に次いで次長ストロフスキー氏等はいづれも上司と運命を共にしたと傳へられ、更に學藝新聞界、財界でも左の要人は淸掃工作の犧牲になつたと傳へられる

イズヴエスチア紙論說委員 カボレフスキー
同 ラヴインスキー
同 ザスラフスキー
國營銀行副頭取 ベルジン
（何れも罷免）
ソヴイエト藝術委員會演藝部長 リトブスキー
モスクワ藝術座演出家 アラカデイエフ
（兩氏とも逮捕）
對外文化連絡協會々長 アロシエル
（審理中）
スターリン夫人主治醫 プレトネフ
（罷免）

文部省練習船
遠洋航海へ

【橫濱國通】世界航海練習船の最高峰といふ輝かしい記錄を目指し、文部省の練習船大成丸が第五十五次の遠洋練習航海に三日午後三時出帆した、船長小野奈良治氏のもとに練習生四十四名と士官六十五名が乘組んでゐる、橫濱から一路南下ホノルルに直航、本年十月橫濱歸着の筈で、この航程八千浬、總計五十五萬浬に達する

コロラド號
イ女史搜査に

【ワシントン三日發國通】米國作戰部長リー提督はイヤハート女史操縱の「空の實驗室」がSOSを發したとの報に三日午前ホノルル海軍鎭守府司令長官に指令を發し、最後の手段を盡して捜査救出をはかるやう命じた、同時に海軍省よりもホノルルにある主力艦コロラド號に對し出動指令を發した

祝開 新京割烹 活洲
御宴會歡迎
三圓 一品七ツ 酒二本
四圓 一品九ツ 酒三本
階下ホール立食ぷらんて
電(三)三一五六番

人事往來

着京

菊地璋三氏（官吏）三日來京ヤマトホテル
森脇小祐氏（滿鐵）同
正城義一氏（同）同
吉川治一郞氏（會社員）同
有富光門氏（同）同
增田昇二氏（同）同
染谷保藏氏（盛京時報社長）同
山本久治氏（記者）同
今城說次氏（滿洲特產中央會）同國都ホテル
大橋顯三氏（撫順炭礦）同
角田一藏氏（同）同
原田一春氏（同）同
馬場義夫氏（滿鐵）同
中穴郞衞門氏（同）同
古川幸太郞氏（同）同
松本亘氏（同）同
黑岩茂氏（同）同
南家碩次氏（同）同
安成貞雄氏（同）同
岩倉一馬氏（日本拓殖農林）同
秋田延穗氏（商業）同
柳澤彌吉氏（滿鐵）同
田中定三郞氏（間島省警務科長）同國際ホテル
大野久治氏（商業）同新京ホテル
西田格武氏（會社員）同富士屋
佐野茂太郞氏（相撲協會）同

出發

大迫幸男氏 三日發延吉へ
中山進氏 同奉天へ
隱岐猛男氏 同
金子儀平氏 同
川原金作氏 同
增田英一氏 同
田北政治氏 同
藤井廣吉氏 同
鈴鹿幸一郞氏 同
川本靜夫氏 同
山崎卓雄氏 同
天谷潔吉氏 同
生方四郞氏 同
笹島房次郞氏 同
古賀充氏 同
田中有平氏 大石橋へ
熊平源藏氏 同京城へ
高木正道氏 同東京へ
和田三造氏 同ハルビンへ
安東義良氏 同大連へ
矢橋春藏氏 同
瀨田久一氏 同
福島悅男氏 同
田中一男氏 同釜山へ
高根勝士氏 同ハルビンへ
柳原九郞氏 同
大澤弘幸氏 同東京へ
飯山桂太郞氏 同京城へ
柳井貞一氏 同
片桐敏行氏 同延吉へ
山本庄吉氏 同圖們へ
石本憲吉氏 同延吉へ
石黑庄二氏 同奉天へ
永井勝三氏 同吉林へ
野村龍次郞氏 同奉天へ
多田嘉一氏 同
酒井龜喜氏 同
我妻文吾氏 同

お酒は慶典

その日〳〵

□不法はつひに正義のまへに屈した、黑龍江上雨後晴の氣象通報あがる

□とはいへ江岸草のびて、見え隱れする劍光帽影、寸時も油斷はゆるされまい

□綏芬河あたりから引きあげること、そんな要求は誰もしなかつた

□この間、ブ元帥が雲隱れしたりして、ソ聯國內爛の紛糾?を思はす

□けふ明るく晴れた空の下、海狩りにひらいた季節の感觸は豐かだつた

白い天使
（上演上映禁）

林房雄作　吉田眞里畫

兄弟（三二）

『なにをいつてゐるんだ。でたらめはよせ』

『でたらめじやありません……もつともこれは、兄さんに關係したことぢやなかつた。ぼくの事業の相手がまつてゐますからね……每月の五十圓は、月はじめにもらひにきますよ。では、さようなら、あゝ、いそがしい、いそがしい……』

ひとりで、しやべりながら秀夫ははてて行つた。

ビルデングの入口にまたせてあつた自動車にとびこむと運轉手臺にむかつて

『おい、きみ、そこでもいゝから、そこいらの喫茶店につけてくれたまへ。いま兄貴と話をつけてきたから、これから、きみに折入つてたのみたいことがあるのだ……』

運轉手は、待つてゐる間、よみふけつてゐた本を、ポケツトにおしこみながら、ふりかへつた。

『たのみなんです？話なら、このまゝできるじやありませんか』

油によごれたハンテイング、ひげのあらい四角なあご、太いひゞきのあるバス——いつかの運轉手篠田萬吉であつた。

『いや、こゝではできない。今日、きみの車をわざわざたのんだわけは——いや、こゝでは話しにくい。ひるめしをごちそうするから、どこかに車をつけてくれたまへ』

『めしは、今くつたばかりです。なんです、用事つてのは？』

『きみ、そんなむりをいふなよ』

『むりじやないです——こつちもいそがしいんですからね。お坊つちやんのひまつぶしの相手はごめんです』

『いや、けつしてひまつぶしぢやない。まじめなたのみだ——ぼくをきみの車の助手にしてくれないかね？』

篠田は秀夫のかほをじろりとみた。

『おことわりします！』

『きみ、そんな——』

『そんな——もなにもあるもんですか。そんなつもりで、そんな氣まぐれをおこしたかしらないがつまらぬ道樂はよしてもらひませう』

『道樂ぢやないよ、きみ——ほんとにはたらきたいのだ』

『なら、なほさら、おことわりだ。民情視察をやりたいから、助手臺にのせてくれ、一日千圓だすとでもいふなら、この不景氣の際だ、相談にのらないこともない。だが、そんなからだで、そんなかつこうをしてゐて、まじめにはたらきたいなどいふことがだいいち氣まぐれですよ。おことわりします』

『いや、けつしてそれが氣まぐれじやないんだ、きみ、だから、ゆつくり話をきいてもらひたいつてゐんだ。たのむからきみ、ちよつとどこかに車をつけて、ぼくの相談にのつてくれたまへ……』

ひごろとかわつた秀夫の態度に篠田はちよつと好奇心をうごかされたらしく

『では、重役になるのはよしたのですか？』

『よしたとも、ぼくはいままでののらくら生活をうちきつて、勞働のABCからはじめようと思つてるんだ。そうだ、きみの助手にしてくれたまへ。これだつて、學校にゐたころはスポーツもやつたんだ

改築落成堂々開店

滿員御禮

國都ネオン界の巨彈
サロン春の躍進

新裝なれるサロン春の全貌を御覽下さい、彼女達を動員して「サロン春の都」を創造しカフエーマンの御期待を滿喫させる事に獨步の新境地を拓いたのです。ヒヤクブンは一見に如かずと云ひますから是非御出でになつて下さい。新鮮なるハーモニー・ガールサロン春の明朗を奏で、而かもカフエー殿堂の誇りを高調して居ります。

・近代カフエーの第一線

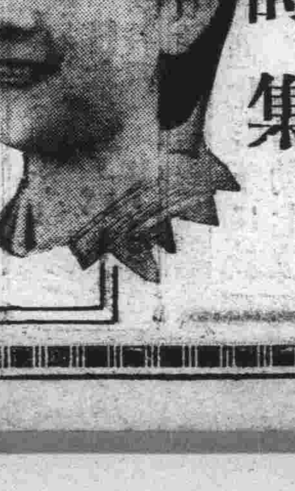

明眸花詩集

ダイヤ街
サロン春
TEL 2694

第五分會召集演習今朝實施さる

清々しい曉天下に 鄕軍の威容展開

勇壯な閱兵分列式に次いで 忠靈塔前で總會開催

銃後の守り固し

鄕軍新京第五分會の召集演習は四日午前四時を期し新京驛前から西公園入口に到る中央通街上に於て擧行された非常時の固き覺悟を眉宇に、祖國愛に燃へる會員は軍裝に身を固め曉天を衝いて續々所定の位置に集結それ〲召集令狀の交附をうけ終つて閱兵分列に移つた、今日の閱兵官中島分會長は來賓五十嵐聯合分會長、岩坂同副長、井上大同學院長、柴崎總領事代理等と共に整列順に閱兵所定の位置につけば勇壯なる分列式は開始された、まだ明けやらぬ街頭に谺するりゆうれうたる喇叭の音につれて無敵鐵陣は北から南に步武堂々の軍國繪卷を繰り展げそのまゝ驅足で忠靈塔境內に集結午前六時より嚴重なる携行品及服裝檢查を行ひ中島分會長の講評があつて召集演習を閉じ午前七時から分會總會に移つた、全員忠靈塔前に整列國旗敬禮、忠靈塔參拜、國歌奉唱のゝち中島分會長恭しく勅語を奉讀ついで中村副長より會務報告をなし分會長より被表彰者代表諏訪准尉に表彰狀を役員代表成島理事に依囑狀をそれ〲授與し分會長の告辭、五十嵐聯合分會長の訓示、滿洲聯合支部長訓示（岩坂副長代讀）來賓柴崎總領事代理の祝辭があり井上大同學院長の發聲で大元帥陛下の萬歲を三唱して八時過ぎ閉會した（寫眞は忠靈塔參拜の第五分會）

大きな窓口には防水フエルトを

安價に出來る燈火管制施設

燈火管制施設の完備如何は防空演習の根本ともなるべき重要性を持つてゐるが、市中商店、一般家庭、乃至は大なる窓口を持つてゐる建築物に繻子或は木綿黑布等を使用してもそれに紅裏を必要とし相當の費用のかゝるのを免かれないが、かゝる場所にては建材用の防水フエルトを使用すれば完全にして非常に安價に出來上る、但し作製に際しては多少色素が落ちて汚れる恐れがあるから注意を要する、値段は一通（百四、五十尺）で一圓四、五十錢位である

月給とボーナスを忘れる

去る七月一日曙町郵便局前に月給十圓札で三十圓、ボーナス百圓を窓口で忘れたものがあり係員が發見し屆け出るのを待つてゐたが何時迄待つても所有者が現れぬので四日新京署に屆け出て來た、月給袋には三田道秀と氏名が記名されてゐるだけで其の他不明だが滿洲國政府方面の者のものではないかとみられてゐる、心當りの方は新京署迄出頭せられたいと

檜山軍曹遺骸 茶毘に附さる

【大連國通】三日朝柳樹屯海岸で發見された檜山軍曹の遺骸は同日午後三時柳樹屯派出所に運ばれ、同所において加藤大連憲兵分隊長、大連署員在鄕軍人等立會ひのもとに納棺茶毘に附したが、遺骨は憲兵分隊に引取つた上遺族に引渡す筈である、同軍曹は懷中に軍隊手帖、公務乘車證のほかお守り、現金卅七圓八十一錢を所持してをり頭部、手足は無慘にも崩れてゐたが、飛行服を着けてゐたので身體はあまり腐爛してをらず、納棺に立會つた人々はいづれもこのいたましい姿に淚を催した

本年度簡閱點呼 令狀交付不能者

新京警察署管內の分

昭和十二年度簡閱點呼は來る八月四日より同九日まで新京商業學校講堂を點呼場に施行せらる新京警察署管內の點呼令狀交附不能者が別項の通りある、本人若くは知人でこの記事をよんだものは早速令狀受領の手續を執るやう當局で希望してゐるその氏名は左の通り

▲島木喜助▲谷口政治▲藤浪勝一▲西田俊▲竹崎武雄▲松川安太郎▲佐藤榮一▲伊藤竹次郎▲飯塚次男▲長谷川秀夫▲村林峯吉▲英精一▲西川眞一▲平田四郎▲川端濤二▲小內圓藏▲竹內善卿▲濱川富雄▲澤田清治郎▲井上春善▲原通衞▲併山友四郎▲福羅雄藏▲小川武夫

土們嶺苺狩り

第一班今朝賑やかに出發

炎熱の都塵を忘れて一日青園に慰安せんと本社では土們嶺の苺狩りを計畫し發表するや俄然人氣沸騰し忽ち滿員となりその日を待たれてゐた、第一班七月四日は昨日の雨に如何かと氣づかはれてゐたが幸ひにからりと晴れ涼風肌さはりも爽かに絕好の遊山日和、電々社員の子供づれの三十八名を始め男女老若うちつれ元氣で午前十時二十分豫定通り赤い實を求めて出發した（寫眞はにこやかな出發）

陸軍病院娛樂室 地鎭祭

陸軍病院娛樂室の地鎭祭は三日午前十一時から高級副官その他關係者參列のもとに嚴かに執行された

今夜常磐津大會

常磐津立春太夫門下の常磐津大會は今四日午後六時半から市內滿鐵西廣場俱樂部を會場に華々しく開演する出演者は新舊南市街の花街連中であるだけ賑かさが豫想される

大同學院運動會 十一日に延期

四日開催豫定であつた大同學院運動會及び演藝會はグランド惡く來週日曜日に延期した

陣之內股長代理 日本出張

首都警察廳保安科陣之內交通股長代理は今回保安警察擴充强化のため二十一日間の日程を以て日本內地に出張視察を命ぜられ來る十一日新京發の豫定であるが視察地は東京、岡山、福岡の三都市で視察目的は主として交通整理の狀況、建築の實際取締狀況、享樂地の移轉經過狀況等である

京城帝大滿蒙研究會團來京

京城帝大滿蒙研究會團二十三名は四日午後三時着列車で吉林から來京、旭ホテルに二泊六日午前八時二十分發列車でハルビンへ赴く豫定である

鑛業協會移轉

社團法人滿洲鑛業協會は興安大路五二四號（興亞印刷局新京支店の三軒西隣）へ移轉した電話は二ノ一三六三

嚴しくなる首都警察廳舍

八萬圓の鐵筋の門塀を築構

警察權の移讓を目前に凡ゆる機構の整備を急いでゐる首都警察廳ではその廳舍に於ても眞に國都の守り本尊として相應しい外觀を保たしめるためこんど豫算約八萬圓を投じて廳舍を繞るコンクリート造りの堂々たる門塀並びに廳舍西側空地にこれまた鐵筋コンクリート造りの自動車庫を建設することゝなり目下從來の貧弱な土塀の取壞し及び地ならし工事等その基礎工事に着手中であるが共に年內には完成の見込みである

馬車內の忘れ物

▲六月二日南嶺より南關まで（風呂敷包木棉製滿人靴）大經路警察署保管▲同日新京驛より七馬路まで（スプリングコート一着）同▲同日大亞街より西三道街まで（鐵罐滑機油一個）同▲同日頭道溝より西五馬路まで（懷中電燈一ケ）同▲五日二道河子より四道街まで（日本棉一卷）同▲七日新京驛より西大營まで（手提鞄手巾小刀在中一個）同▲同日鐵道北より南嶺まで（洗面袋洗面具在中）同▲九日（小袋測量器用レンズ一ケ）同▲十一日東一條通りより新發屯まで（財布現金一圓三十八錢在中）同▲十四日（信箇小册二十三册）同▲同日（懷中時計圓形直徑一寸三分）同▲同日金泰洋行より遠東棧（手提袋日用品在中）同▲十五日（額緣日本古紙幣在中一個）同▲十三日（財布錢包四分切手四）同▲同日（卓上金庫一個）同▲同日西廣場より南新京まで（風呂敷包氷藥一瓶）同▲十八日日本橋より和泉町まで（小型鞄名刺在中一個）同▲十九日中央通りより南嶺まで（靴カバー十一足）同▲二十日西大營より祝町まで（運動靴一足）同▲同日（風呂敷包卓上金庫二ケ）同▲二十一日三中井より新京驛まで（風呂敷包子供服二枚在中）同▲同日（手提鞄一ケ）同

ナショナル 瓦斯コンロ

商業野外演習團歸來

一日から昌圖附近で野外演習を實施した新京商業學校四、五學年生二百二十名は四日午前八時着列車で無事歸京した

廣春洋行廉賣

新京銀座二丁目に廣春ビルを新築中の廣春洋行ではその完成まで五日から一丁目のもとの日の出百貨店跡に臨時移轉して大廉賣賣出しを行ふことゝなつた

高野山大學滿鮮傳導團來京

高野山大學滿鮮傳導團二十一名は四日午後七時半着列車で奉天から來京、富士屋旅館に二泊して、六日午後三時二十分發列車でハルビンへ出發の豫定である

競馬第六日成績

△第一競馬（一、八〇〇米、八頭）1夕凪（二分五三秒四）2八龍3流線美、配當—單一四圓七〇、複1六圓四〇2七圓六〇3一〇圓一〇、搖彩1—2二四圓2—3六四圓3—1二二圓、等外一六圓▲第二競馬（二、〇〇〇米、五頭）1秋風（三分五秒四）2夢3觀雄、配當—單一〇圓八〇、複1七圓一〇2七圓六〇、搖彩1—2四圓八〇2—3五圓一〇、等外一四圓六〇

在京半島女子を一丸 國防婦女會生る

十五日結成式擧行

去る二日午後四時半より朝日通りの朝鮮人民會の樓上にて協和會朝鮮人分會が主となりて智識階級の朝鮮人男女四十餘名が集合の上國防婦女會の朝鮮人分會を結成すべく協議したが當日出席した婦人はその總てが家庭婦人で女子專門學校の卒業者も多數居り新京に於ける婦女の智識階級の總動員の如き觀を呈し協和會首都本部員松山、金景藏兩氏より國防婦女會の趣旨を說明し拓政司第二指導科長尹相弼氏より朝鮮人と滿洲建國並に國防の重要性に付き演說あり引き續いて國防婦女會の結成、準備會としての會議を進めて來る十五日の午後二時結成式を行ふことにしその準備のために婦人十名の委員を選定して之れを地域的に分けて各戶の戶別訪問をなし會員の募集を行ふこととした、朝鮮人の婦女子にして國防婦女會に加入して大いに國防思想の涵養と普及を圖ることになつたのは滿洲に於ては始めてのことで大いにその將來が期待されて居る、なほ十五日の結成式當日は新京放送局ではその實況放送を全滿に中繼するとのことである

協和少年團 十日結團式

『健全有爲の團員を養成し、一般青少年の思想風紀を向上せしめ、民族協和の精神を徹底せしむるを目的』とする協和少年團が生れた、滿洲建國並に協和會運動に無關心で有りがちな半島人も近頃に至つては時勢に對する理解が深められると共に協和會運動にも積極的に乘り出しつゝあるが新京普通學校、協和會朝鮮人分會が相協議して普通學校生徒二十四名を以て協和少年團を組織することになり、去る三日の午後二時に普通學校の音樂室で、協和會首都本部、普通學校、協和會朝鮮人分會學校父兄等が集り、協和少年團の趣旨說明を森口校長より詳細になし、經營主體を理事會組織として之れに當らしめることゝなし同六時に散會した、尙當日選擧された役員を示せば左の如くで、來る十日午後二時より新京神社において結團式を擧げる

團長森口校長、副團長朴泰晉、顧問高橋朝鮮課長、柴崎領事、宇津木少佐、吉田首都本部事務長、岡田理事竹下主事、泰學文、朴錫胤、尹相弼、李鐘元、理事李東濟、金東曉、川田陸夫、申榮雨、金昌健、黃斗珍、朴準秉、李鴻周、金景藏、李命勳、鄭恒鉉、以下主事二名、指導員三名

〝銀座新道〟果然ヒット

十三割の好成績

第二期計畫準備に入る

銀座新道披露週間は銷夏散策ボーナス氾濫といふ絕好の時機に惠まれて國都ファンの嘖々たる好評裡に早くもその半を過ぎ余すところ二、三日となつた此の間參加各店は美給麗人軍總動員して腕によりかけて懸命のサービスを續けてゐる故か、とにかく新道通行者は平日の約三割增と觀られてゐる、同町內會では此の好成績にすつかり喜こんで第一期事業終了後は第二期計畫に入る可く着々準備中であるなほ現在たてられたネオンアーチは新京銀座側、祝町通り側からは注目を惹くこと薄いがこれは何れ兩町內會等の篤志を俟つて兩入口に同樣のネオンアーチを建設されるものとみられてゐる

米と酒 御酒券 御進物に 西村のお酒券 二圓以上御調進 タイヤ街 西村洋行

あす（七月四日）

▲燈火管制器具施設檢查、午後七時—十時、八島通、西公園派出所管內
▲同、新發屯派出所管內
▲同大街以西（大
▲電氣に因む自由畫寫眞展、三中井
▲三木弘畵伯展、公會堂
▲內田豐氏慰靈祭、午後四時半、公會堂

今晚の主なる演藝放送

▲七・三〇國民歌謠「白すみれ」（東京）永田絃次郎▲七・四〇漫談「嘘の效用」（東京）井口靜波▲八・〇〇輕音樂「沼池の唄」（東京）下八川圭祐外▲九・〇五爽京名作ぞろひ（東京）富士松東條外▲一〇・〇〇義太夫（哈爾濱）

メガネは 岡田眼鏡 專門店へ 東二条通青陽ビル一階 電3-2483

割烹 木蘭荘（モクレンソウ） 豊樂路七一八 電②一六三六番

高價買入 金銀白金分析賣買 ㊒共立金銀店 新京富士町3—13 電話③—2338

募集 社員 一、外交に經驗を有する者 市內に保證人二名を要す 右希望者は履歷書持參午前來社ありたし 新京東四條通り二四 政府公報取扱 バス廣告 公報社 電話（3）四〇五〇

貸家 場所 特別市安達街四二九 間取 八疊、六疊土間十坪半 店舖向 設備 蒸氣暖房、便所、風呂、炊事場付 家賃 一ケ月金七十圓 電話③二一一六番

只今中元御贈答品賣出中に付 明五日（第一月曜）は休まず平常通り營業致ます 夜間營業……午後十時迄延長致して居ます 本月に限り十六日（第三金曜）に變更 休日を廿六日（第四月曜）いたします 協和婦人服試作品展 七月、五日、六日、七日の三日間 五階ギヤラリー 主催國防婦女會 三中井

鑛業監督署佈告第一號

奉天、新京、承德各鑛業監督署の改組統合に係る鑛業監督署の位置を左の通定む

記

位置　新京特別市大同大街七〇二番地
設置期日　康德四年七月一日

康德四年七月一日
鑛業監督署長　椎名悅三郎

豫而東邊道通化縣下に於て殉職したる當局勤七位技士內田豐氏の慰靈祭を明五日午後四時三十分記念公會堂に於て執行致可く候間此段謹告仕候

營繕需品局

貸室 炊事、入浴の設備あり 舊名フランスホテル 日本橋アパート 日本橋通 電(3)五二四八

お中元には…此の品を… 夏に…涼味溢るゝ御進物 グラス食器と 美しい花瓶 化粧箱入り 特製石鹼 三個入り…三五 六個入…六五 新京 三中井

定休日變更御案內 勝手乍ら今月より定休日を次の通り變更致します 定休日 每月一日及び每日曜日午後 電氣の店 伊關商店 日本橋通一八 電話(3)二、〇四〇（小賣部）五、七五一（卸部）六、六六七（伊關）二、六四六（倉庫）

柔道對拳鬪試合
六日から公會堂擧行

日本柔道と外人拳鬪の決死的大試合が來る六日、七日兩日毎夜七時から記念公會堂において開催される、メンバーは左の如く双方ともに猛者揃ひで熱戰が豫想されるが、會費は一圓均一、飛び入りを歡迎するといふから興味は一入加へられることゝなる【寫眞は試合狀景】

（日本柔道軍）福井四段、笠島四段、但島三段、神田三段、津崎三段、大野二段、風間二段

（外人拳鬪家）チヨンソン氏、ハチソン氏、ベツカー氏、オストン氏、ジヤツキング氏、マリー氏

鐵道總局映畫班
自警村の夏期生活撮影

鐵道總局では「新しき土」の開拓に日々奮鬪をつゞけつゝある全滿鐵道自警村の活躍狀況をひろく内外に宣傳すべく今春以來映畫班を各地に派遣し、自警村民の日常生活をフヰルムにおさめたが、さらに夏季における狀況撮影のため第四回撮影班一行を來る七日より約廿日間にわたり女兒河、龍鎭、口前等各自警村に派遣することゝなつた、この映畫は一萬呎に達する見込みで、自警村民の家屋の建築、開墾、播種、收穫、冬季における家内工業等に至るまで一年中の生活狀況を詳細に撮影した上明春までに完成し各方面に公開の計畫である

▽宗十郎頭巾△ 寛プロ作品、お馴染み大佛次郎原作するところの鞍馬天狗の活躍篇、上島量のシナリオにより仁科紀彦が監督に當る、寛壽郎の天狗の他に尾上榮五郎、川崎猛夫、尾上紋彌、坂東太郎、春日清、荒木忍、松本田三郎、菊本久夫、歌川絹枝等オールスターキャスト、撮影は吉見滋男

山本安英が映畫に初出演

來る二十七日に新スタヂオの開所式を行ふ東京發聲では新スタヂオ竣工記念作として石坂洋次郎原作の「若い人」を豐田四郎監督で映畫化することゝなり愼重準備中であつたが、新築地の山本安英最初の映畫主演の他、夏川靜江、林千歲等異色キヤストで近く開始することゝなつた、カメラは小倉金彌が擔當する、主なる配役は

間崎愼太郎（大日方傳）江波惠子（市川春代）母ハツ（英百合子）賓母（林千歲）山縣先生（山本安英）ミスケート（アルガート夫人）田代ユキ（菊川郁子）視學官（沖本映二）小川先生（松林高三郎）橋本ふみ（夏川靜江）長野先生（吉川英蘭）

海外だより

△パ社、セシル・B・デミル監督の「平原兒」に次ぐ新作は「バカニア」（海賊）と決定、フレデリツク・マーチ、ジヨージ・ラフト主演で製作することになつた

△廿世紀フオツクス社では今度フイリツプ・ウイリーの小說「二度目の新婚旅行」の映畫化權を買收した、エドワード・H・グリイスの監督、ロレツタ・ヤング、タイロン・パワーの共演で製作される筈である

△メトロ社のリチヤード・ソーブ監督は新作品として「ザ・フアイア・フライ」を製作するが、これにはジヤツク・ラルーが出演する、又ウオルター・ルベンは今度メトロ社と新契約を結んだ

△ユニヴアーサル映畫「天使の花園」のシナリオをものしたアデル・コマンディニは今度ユニヴアーサル社からユナイト・セルズニツク・インターナショナル・プロに借りられ同プロでメリアン・C・クーパー製作の新作品のオリヂナル・シナリオを執筆することになつた

△エリツク・リンデンは今度グランド・ナショナル社と契約「フラツシ・ケイシイ」外四本の製作を擔當する

△ワーナー社の監督ニツク・グラインドは今度レパブリツク映畫社に借りられ「大嫌ひな獨身者」のメガホンをとることになつた

雜音

帝都キネマの再映プロは初日いゝ入りを見せてゐるやうである、次週二番線を終へて第三回Gメン映畫大會に入る▼今度は封切三本立で問題作「目撃者」を中心に「彈丸か投票か」「ギヤング戰線」の三本が並ぶ、今度は質的にも期待出來る組合せである▼長春座は八日から佐野、高峯の「幸福の素顏」「夕立銀五郎後篇」改題「比翼三度笠」にワーナーの「お姬樣大行進」の三本立で暫くぶりの賑やかなプロとなる▼新キネは次週再映週間、次いで「眞實一路」の後篇が揭るらしいが、今週と前週プロは仲々に充實したものであつて新京キネマとしても面目を改めるに足るものであつた、新しい企劃に贊意を表しておかう

さぼてん

その昔、と言つても一昨年頃の事であるが、この欄にも時々登場して「流線型第一號」など稱された愛ちやん、いまや轉身して某百貨店のショップガールと成つてゐるのである▼その店の建築樣式が何型であるか知らないが、いま彼女をとりまく雰圍氣は確かに新時代のもの、颯爽とコバルト色の制服で立つ彼女に古い馴染諸君聲援をおくつてほしいです▼百貨店と言へばもう一つの店にはあの「ナナ」以來の淸ちやん在り、變りの無い若さを持つて公休日など西公園あたりを遊歩してます、この人にも幸福を祈りたい

お酒は慶典

七月五日 月曜 癸巳 先勝 閉 危宿 舊五月二十七日

●一白の人 舊來の業務は發展すれども新事は控ゆべし 乙と辛と亥が吉

●二黑の人 氣運旺盛の日直往邁進して萬事功を奏せん 丙と庚と亥が吉

●三碧の人 多少の喰違ひはあれど人に頼りて埒開かん 庚と辛と寅が吉

●四綠の人 氣運揚らず萬難に會する事多し進むは大凶 甲と庚と寅が吉

●五黃の人 勢に乘じて愼重を失ひ輕擧して失敗に歸す 丙と辛と亥が吉

●六白の人 心落付かず動もすれば人言に惑はされ易し 丙と丁と亥が吉

●七赤の人 牛の歩みを嘲る勿れ倦まざれば千里に達す 丙と午と丁が吉

●八白の人 旺盛なる氣運を保つ諸事成らざるなし奮起 丙と庚と辛が吉

●九紫の人 人に猜まれ猜まるゝ事あり誠實に身を保て 乙と庚と癸が吉

新京競馬五日目 成績

△第五競馬（一、八〇〇米、七頭）1公星（二分四三秒）2千里駒3夕凪、配當—單一一八圓九〇、複1九圓五〇2一七圓七〇、搖彩1一五六圓二〇3三九圓、等外九圓七〇

△第六競馬（一、八〇〇米、七頭）1奉天豐姫（二分三五秒二）2太公3寶榮、配當—單三一圓七〇、複1二六圓九〇2二一圓七〇、搖彩1一八六圓八〇2四六圓七〇、等外一一圓六〇

▲第七競馬（二、〇〇〇米、六頭）1横濱（二分四九秒）2普飛雲3早雲、配當—單五七圓三〇、複1一五圓五〇2七圓一〇、搖彩1一八一圓七〇2四五圓四〇、等外一四圓二〇

△第八競馬（二、二〇〇米、六頭）1幸々（三分一五秒二）2堅城3櫻川、配當—單八圓五〇、複1六圓2七圓二〇、搖彩1一九七圓一〇2四九圓二〇、等外一五圓四〇

△第九競馬（六頭、一、八〇〇米）1金英（二分二五秒四）2第一金嶺、3海星、配當單—七圓八〇、複1五圓六〇、2九圓九〇、搖彩1二〇七圓三〇、2五一圓八〇、等外一六圓二〇

△第十競馬（四頭、二、〇〇〇米）1駒形（二分五三秒）2賽玉、3吉功、配當單—一一圓八〇、搖彩1一五三圓六〇、等外一二圓八〇

△第十一競馬（四頭、三、〇〇〇米）1哈克一（四分一秒）2光玉、3哈克勇、配當單—三三圓五〇、搖彩1一三八圓六〇、等外一一圓五〇

△第十二競馬（六頭、二、二〇〇米）1若駒（三分一七秒三）2公武、3八二、配當單—一八圓三〇、複1一〇圓三〇、2二三圓二〇、搖彩1一七六圓六〇、2四四圓一〇、等外一三圓八〇

△第十三競馬（六頭、二、二〇〇米）1惠七（三分二一秒）2公山、3山砲、配當單—二二圓五〇、複1一一圓八〇、2二一圓九〇、搖彩1一三五圓六〇、2三三圓九〇、等外一〇圓六〇

富久福カマド（新案特許）（カタログ進呈）

めし炊き具
◇三升炊き上げ十五分
◇燃料代木炭一錢
◇めしの炊き殖え一割五分
◇二等米で特等米のめしが出來る
斷然經濟

滿洲一手發賣元 渡邊商行 新京大經路日之出莊三號 電⑤3944

金庫・鋼鐵製家具（スチールキヤビネツト）
修理・塗替・運般
其他金庫及機械類一般の御相談に應じます
諸官廳會社御用達商
生田孝一商店金庫部 電話③四二三一番
中古品を高價に御取替或は引受いたします

電業貸家案内
◇新安屯民用路東二條五號家賃十圓一室住宅向家主隣家横山信義
◇梅ケ枝町三丁目十家賃約五十圓三室住宅向家主新泰洋行電三・二二九七
◇東二條通り四七家賃百二十圓三室土間付店舖向・家主片淵カソ大和通六五電話3
◇梅ケ枝町三丁目二六家賃三十五圓二室住宅向・家主吉田直人梅ケ枝町三丁目二六
◇錦町三丁目第一錦ビル家賃六五圓二室住宅向、家主第一錦ビル錦町三丁目電話③五七四八
◇梅ケ枝町三丁目二六家賃三五圓二室住宅向、吉田直人梅ケ枝町三丁目二六
電業相談所

銀キネマ座 電③六四六五番 六月三十日より七月六日まで

吉田御殿	10.00	1.50	5.40 9.30
東日大毎ニュース マンガ大會	12.00	3.50	7.40
青空十官	12.20	4.10	8.00
マンガ大會	1.30	5.20	9.10

階下70錢、階上80

帝都キネマ 電2一四〇五 七月三日より五日迄 入場料階下五十錢

隊長ブリーバ		2.05	6.42
朝日世界ニュース	11.0	3.37	8.14
妻と女秘書	11.14	3.51	8.23
ロビンフッドの復讐	12.40	5.17	9.54

長春座 電③五七六六 一日より五日まで 階下・五十錢

大船畫報		3.36	7.20
奴かゞみ山	12.05	3.49	7.33
カリアンテ	1.06	4.50	8.31
戀人の日課	2.31	6.15	10.00

新京キネマ　サービス　ガール募集　二十歲前後の方本人來談　新京キネマ

來演 尺八界の奇才 福田蘭童 河東田緋子・ミミー宮島 尺八吹奏と唱歌とタツプダンス 豐樂劇場

朝日座 三日より六日まで 階下三十錢

かさね物語		3.04	6.53
小夜衣草紙	12.00	3.38	7.27
四谷怪談	1.19	5.08	8.57 10.38終

新京キネマ 一日より六日まで 階下六十錢

ダンシング・レディ		1.41	6.12
眞實一路 前篇		3.02	7.33
宮本武藏	12.10	4.41	9.12 10.40終

岸本チエーン映画御案内 豐樂劇場 一日より四日まで 階下八十錢

雪崩		3.16	6.40
アトラクション 蘭童一行		3.40	8.30
Gメンの行動	12.30	4.50	9.00
鐵人對巨人	1.00	5.15	9.30 10.45終

非常時日本國民來れ（飛入歡迎）此の壯擧を見落す勿れ

柔道對拳鬪

國際決死的大試合

日本柔道軍
福井選手
笠島選手
但島選手
神田選手
津崎選手
大野選手
風間選手

外人拳鬪家
チヨンソン氏
ハチソン氏
ベツカー氏
オストン氏
ジヤツキング氏
マリー氏

會費 一般一圓
六日 七日 二日間
毎夕七時試合開始
於 記念公會堂
主催 柔拳試合聯盟

日本の精華男性の意氣
此これぞ眞にオリムピツクの縮圖だ

イ
七月一日より十五日まで
中元贈答品大賣出し
特別大奉仕
御贈答品は是非伊藤でお選び願ます
今夏流行の好適品豊富品揃ひ……
絽・紗名古屋御買上の御方樣に限り御仕立無料
共通商品券の御利用を……
大連浪速町 伊藤呉服店

夏帽子大特賣
安 マルヤス帽子專門店
祝町二丁目 電(3)六五三二番

標語募集

一、主題 盜電防止に關する標語（日滿文に限る）

二、期間 六月二十八日より七月十日まで（十日附消印あるものは有效）

三、用紙 官製ハガキ（一人一句）（住所氏名明記のこと）

四、發表 七月二十日新京日日、大新京日報、商工日報、大同報紙上

五、懸賞 壹等 參拾圓（商品券）壹名 貳等 貳拾圓（〃）貳名 參等 拾圓（〃）參名 佳作 參圓（〃）拾名

六、宛先 「電業新京支店營業課庶務」宛

主催 電業新京支店

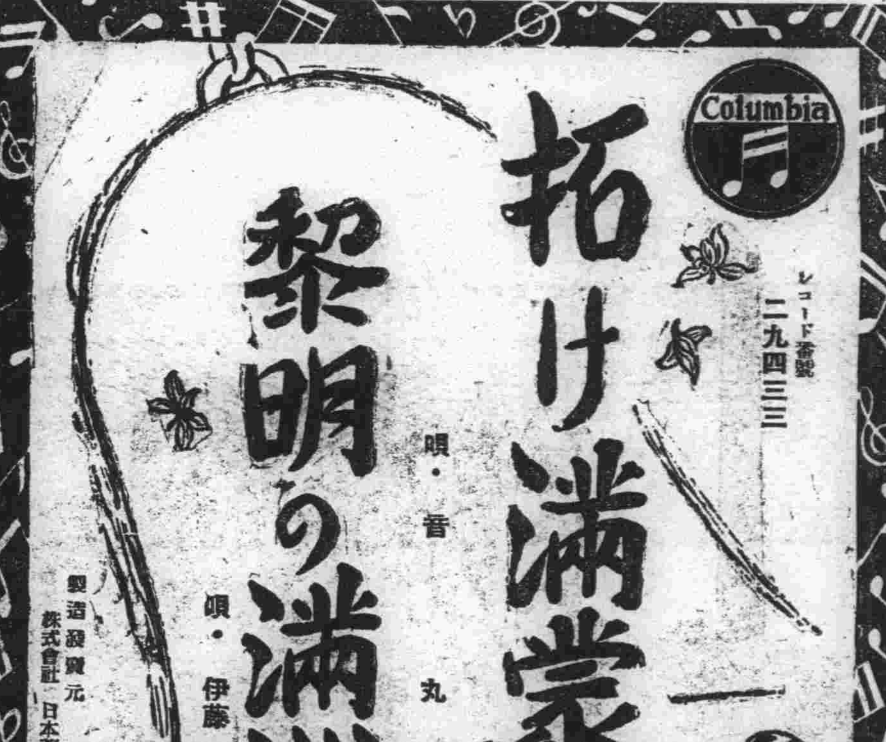

ハルピンビール

新發賣

東亞の王者
麥酒の王者

最高標準

純良
芳淳
醇化

哈爾濱麥酒股份有限公司

新京日日新聞
朝刊
【本紙朝夕刊十二頁】
本紙定價 一部五錢 一ヶ月壹圓（郵税共）
廣告料金 普通一行壹圓五拾錢 特別一行貳圓五拾錢
發行所 新京永樂町四ノ一 新京日日新聞社
電話（營業局 編輯局專用）(3)三二〇五 三一〇〇
發行人 十河榮忠
編輯人 松本勇
印刷人 水越内之介

肛門病科 新京永樂町二ノ十 電(3)二九三七 留神居 高田醫院

貴院制度調査會總會 あす首相官邸で開催

各委員自由討議の形式で 幹事中心主義を廢す

【東京國通】近衛首相はいよいよ六日午後一時半より貴族院制度調査會總會を首相官邸に開催、貴院改革の第一歩を踏出す事となつたが、同總會においては世襲議員制度の改廢、互選議員制度の基準、議員の停年制、華族議員の定員減少、多額議員制の改正、勳功華族議員の增加、職能代表制度の創設、學士院議員の創設、勅選議員の任期制等の諸點に就て自由討議の形式で各委員より自由に意見を陳述されるといふ形をとつて行く方針である、しかして近衛首相としては總會の開會劈頭貴族院改革に對するその所信を開陳し、政府の意向を明確にする意向で、第二回目からは首相は出席せず馬場副會長が議長となつて議事を進め、從來の如く幹事中心により具體案を作成し總會にはかるといふ形式を廢し、馬場副會長を中心として總會第一主義により委員の忌憚なき意見を基礎として具體案に到達することに努める意向である

各種委員會役員は

吏僚以外より採用方針 官僚政治の弊風打破

【東京國通】政府の從來設置せる各種の委員會ならびに調査會は、官制によればいづれも首相が會長、關係閣僚が委員、幹事となり各省次官、局長或は内閣書記官長、法制局長官、企畫廳次長等が幹事で議事の進行、立案作成も吏僚によつてゐたが、近衛首相は委員會のかゝるおざなりの會長や委員會の構成を打破し、會長たる自分が首相たる自分に諮問案を答申するといふナンセンスを改廢して、其道の學識經驗者を會長とし委員とするやう委員會或は調査會の結成を漸次改めんとの意圖を有し、まづそれが手始めとして學制改革に關する調査會の會長は政府關係以外の有力者を選定するほか貴族院制度調査會その他の調査會、委員會等においては具體案作成の鍵を從來の如く幹事に握らせず、委員會の總會を討議の中心とし、なるべく自由討議の形式を基礎として成案を得るやうにし、幹事の職分は事務的事項の處理におきもつて官僚政治の弊風を打破せんとの方針をとらんとしてゐることは注目される

内務地方官の 大異動七日發令

【東京國通】内務地方官大異動は大體の銓衡を得たので、いよいよ六日の閣議に附して七日發令、さらに今回の異動の中心となつてゐる部長級の大異動は七日に上奏御裁可を經て八日正式發令をみることに決定した、異動範圍は勇退組においては勅任級で知事四名、部長級は約二十名、知事部長を合せて總數二十三、四名、これに代ふるに行政的手腕力量を有する部長級四名を拔擢して知事に榮進せしめ、また古參の部長を殆ど一掃し若手の人材を拔擢せしむる等内務地方官人事行政に清新明朗の氣を注入することゝなり今後の行政刷新を期待される大異動である

阮駐日大使信任狀捧呈

駐日滿洲國特命全權大使阮振鐸氏は七月二日午前十一時正裝に威儀を正し坊城式部官の迎引を受け差し廻しの儀裝馬車にて麻布の大使館發二重橋正門より參內、鳳凰間において天皇陛下に謁見仰付けられ信任狀並に前任大使の解任狀を捧呈優渥なる御言葉を賜はり、次で大使は更に桐間に參進館員と共に皇后陛下に謁を賜つた【寫眞は信任狀捧呈參內の阮大使、駐日滿洲國大使館にて】

立つ鳥も…の譬へ

附屬地最後のお化粧

三十年來營々として築き上げた附屬地も近く實現をみる法權撤廢を前にそつくり滿洲國に呈上することゝなつてゐるが、光輝ある附屬地の歷史を飾る上に於てもまた輿入れと言ふ立場からも附屬地は內容外觀ともに有終の美を飾る可く今やそのお化粧に餘念がない、それはあながち商店街の繁榮策のみばかりでなく立つ鳥後を濁さずと言ふ日本人獨特の美しい心根の表徵だ、附屬地有力商店街の一齊增改築は言ふまでもなく最も近い例は新橫樂街銀座新道の第一期完成、その次に來るものは西公園前廣は南廣場等の廣場々々が植込みも都人士に新鮮味を與へてロータリー式に改造された、今や祝町通りを始め入船町、梅ヶ枝町通り埋立地として今日此頃の霖に梅雨期にでもなれば泥濘膝を沒した道路が當々見事なコンクリートに鋪裝を實施中で、建國後五年新市街の國都建設期間中古き殼に新らしき物を蹴ると言ふ矛盾そのまゝに過渡的苦悶を味はひつゝあつた附屬地が、今や新市街に代つて準國都建設行進曲を奏でつゝある

新補充計畫を含む 明年度海軍豫算

十五日頃第一回省議

【東京國通】明年度海軍豫算の編成に關しては目下海軍首腦部において各部局より提出された要求概算の取纏めを急いでゐるが、經理局案も來る十日頃までには出來上る段取りとなつたので、十五日頃第一回豫算省議を開く運びとなつた、而して明年度豫算においては無條約時代に對應すべき新補充計畫（所謂第三次補充計畫）第二年度を含み新艦艇の建造も本格的となることでもあり、また既定計畫による航空兵力の增强その他水陸設備などの擴充に力を注ぎ、艦艇製造と併行して海軍勢力の內容充實を行はねばならぬわけであるから當然本年度豫算より相當程度の增加を來すことゝならうが、米內海相は國家財政の現狀に鑑み省部各部局より要求の經費に關してはその輕重緩急に應じて極力これが按配をはかり、財政と軍事費との調整に協力する眞摯なる意向を有してゐる、而して明年度豫算とゝもに所要物資見積書を作成してなるべく七月一杯に大藏省に提出する筈である

ブラジル練習艦 來年日本を 訪問か

【リオ・デ・ジャネイロ三日發國通】ブラジルの對日親善熱が高まるとゝもに、ブラジル海軍部內には練習艦による日本訪問の要望が次第に强くなりつゝあり、練習艦サルダニヤ、マリニョ號は來年あたり日本を訪問するのではないかといふ噂が傳へられる、右につき海軍スポーツ聯盟總裁メイラ中佐は三日つぎの如く語つた

練習艦日本訪問の噂は根據の無いものではない、ブラジル海軍としては一九二二年の日本練習艦隊ブラジル來訪に對する答禮の意味もあり、世界一の海軍國日本の實狀を視察する必要もあるので、目下海軍多數の將校連は海相ギルヘム提督に對し練習艦訪日を建言してゐる、いよいよ行くと決ればサルダニヤ、マリニョ號は來年早々ブラジル出發、櫻の咲く頃日本へ着く事になると思ふ、なほ東京オリンピック大會には少くとも五、六十名の選手と百名位の附添人が東洋に行く見込みだ

空軍々縮案を ル大統領提議す

【ワシントン三日發國通】ル大統領は過般ベルギー首相ヴン・ゼーランド氏と經濟軍縮案に就て會議をした際、空軍々縮を提出したといはれるが米國政府筋も三日同報道につき次の如く述べた

ル大統領は目下空軍々縮案を考慮中である、同案は非戰鬪員爆擊禁止に關する國際協定を含み、空中戰に關する頗る廣汎なる軍縮案とならう

首都警察でも 危險家屋取締り

首都警察廳では警察法規に規定されてゐながら人員其他の關係でこれまで消極的態度を持して來た建築取締其他道路占有等に關し近く人員整備と共にこの方面に積極的に乘り出すことゝなつた、これ等取締の權利主體は當然首都警察廳に歸屬すべきものであるが國都の特殊事情及び舊政權時代の慣習によつて建築の許可取締などについては主として國都建設局及び特別市公署が其衝に當つて來たものであるが一般市民の保安的見地からも不良建築危險家屋その他の取締は保安警察の重要部分を占めるところから當然行ふべき本來の權限に照しこゝに建築警察の積極的活動を促すことゝなつたものでこれに備へ同廳では近く建築專門技士約十名を保安科に採用する豫定である

スパイ摘發二件

ソ聯、事件頻發に躍起

【モスクワ三日發國通】ソ聯政府は反政府分子摘發に大童であるが、三日さらにつぎの二スパイ事件が報ぜられた

一、ブルガリア人を首魁とする十名のスパイ團は某國秘密警察の指令をうけ一九三六年コミンテルン書記長ディミトロフほかソ聯政府高官の暗殺を企てたが果さず某外國領事館の旅券査證をうけ、一旦國外に逃亡、最近再び潜入したのをソ聯官憲に逮捕處刑された

一、白ロシア、レニングラード地方のカトリック司祭數名はポーランドの手先となり懺悔室を利用して反革命團を組織し、そのうち一團はホディド軍事鐵道の破壞を企圖、他の一團は航空機の機密をポーランドへ賣渡した

以上スパイは何れも處刑されたといはれる

イヤハート機 手掛りなし

ホノルル鎭守府必死の捜査

【ホノルル三日發國通】ホノルル海軍鎭守府は三日作戰部長リー提督より指令を接受、難航中のイヤハート機の救出のため百方手を盡してゐるが未だ殆ど手掛りがない模樣で海軍哨戒爆擊艇一臺は三日驅逐艦一隻、航空母艦一隻の擁護の下にハウランド島方面に向つたが、雲霧混りの惡天候に加へて無電が利かず、ハウランド島に至る二百浬の地點より遂に空しくホノルルに引返した、海軍當局も最早海上に水上機の着水は難事だと救助作業の至難を訴へてゐる、主力艦コロラド號も本省の命令により三日正午ホノルル出發捜査網に加はり、ホノルルとハウランド島の中間地區方面に急航した、なほ一旦ハウランド島に引揚げた海岸警備艇クメルスカ號も再度出動したが三日午前七時十五分以來殆ど何等の消息もよこさない

古川齊鐵局長

【奉天國通】古川齊鐵局長は四日午前十一時四十五分着列車で來奉した

新京名物 別府温泉 料理 一ツ家 ダイヤ街 電話代表③三七二五番

第十七回國際 地質學會議 廿一日開催

【モスクワ三日發國通】第十七回國際地質學會議はいよいよ廿一日からモスコーに於て十日間にわたり開催されることになつた、會議はソ聯および世界各國から千餘名の代表が參加する段取りであるが、出席者は

アメリカ一三九、イギリス四九、フランス三四、日本一八、ドイツ一四、スイス一一

で、其他スペイン、チェッコスロヴァキア、支那、印度、スウェーデン、ノールウェー等の代表も出席、ソ聯からも六百餘名の代表が出席、各々報告演說を行ふ、なほ會議終了後各代表は九班に分れソ聯各地の學術的發掘作業を行ふ豫定である

上床代表着連

【大連國通】來る七月廿一日より十日間モスクワに於て開催される萬國地質學會議に日本代表の一人として出席するため、東京帝大工學部教授上床國夫氏が四日入港の吉林丸で入露の途寄連した、地質學會議には世界各國より斯界の權威が參加するが、日本よりは各學界、政府側各研究團體より十餘名出席するものである、同會議終了後上床氏は約三十五日間にわたつてソ聯重工業の中心地帶バーク地方の油田の視察をなす筈で、同地方の油田はソ聯當局が今回初めて外國人の視察を許可したもので、その收穫には非常なる興味をもたれてゐる、なほ上床教授は一日滯連後北行十二日滿洲里發國際列車で入露九月末歸朝の豫定である

鈴木元駐屯軍 司令官着連談

【大連國通】元北支駐屯軍司令官陸軍中將鈴木一馬氏は、四日入港の吉林丸で來連したが語る

大正十年春より十二年暮まで駐屯軍司令官をつとめ、その間同地の支那要人連と親交を結び一生を日支親善のために盡す決心をした、今般北支、滿洲を視察し、いはゆる商工移民の保護ならびに指導機關の必要を痛感自分個人の發議から外務、拓務兩省關係當局とも打合せ商工移民協會設立の準備を行ふことゝなり、その本部を大連に置く考へで來連した、滿鐵、州廳、商工會議所方面と下準備打合せを行ふつもりだ、十日間ぐらい滯連する

コンオール氏

【モスクワ三日發國通】重工業人民委員部極東代表としてソ聯極東地方の工業化に盡瘁した黨中央委員ヨシマダイケンチエヴイッチ・コンオール氏は過般來病氣療養中のところ三日逝去した、享年四十三

松澤清次郎氏

【東京國通】貴族院議員松澤清次郎氏は狹心症を病み、加療中であつたが三日午後三時廿分死去した、享年五十九

人事往來

▲松尾松平氏（滿鐵）四日來京ヤマトホテル
▲千野健彥氏（會社員）同
▲木村源四郞氏（同）同
▲平井頴夫氏（官吏）同
▲加藤治雄氏（奉天商工會議所理事）同
▲山之口八千次氏（建築業）同中央ホテル
▲平井新藏氏（電業）同
▲杉原甚氏（日本洋紙）同
▲田村亮一氏（同專務取締）同
▲林田寬一氏（商業）同
▲久田忠守氏（同）同
▲平澤太隆氏（畫家）同
▲坂井常雄氏（海上保險重役）同向陽ホテル
▲雨宮春男氏（電業）同
▲井上正之氏（鑛業）同
▲木村正勝氏（商業）同
▲山内三五氏（會社員）同
▲木棉久末氏（綿布業）同
▲北村民也氏（會社員）同
▲森田清氏（官吏）同
▲鶴林太郞氏（官吏）同都ホテル
▲大內修壽氏（淺野物產）同
▲荒木吉松氏（高岡組）同
▲折川政造氏（會社員）同

航空往來

▲荒島寅雄氏（會社員）四日ハルビンから
▲堀內興太郞氏（會社員）同奉天から
▲渡邊三郞氏（會社員）同佳木斯から
▲伊藤博氏（官吏）同ハルビンから
▲森田義平氏（官吏）同ハルビンへ
▲長谷山康三氏（會社員）同
▲二宮乗市氏（同）同

偶語

修身齊家治國平天下を問はずとも社會生活をより愉しく明朗に而して發展的ならしむるには常に和氣靄々たる家庭を作らねばならぬことは論を俟つまでもないことだ▼然し乍ら顧みて日本の家族生活を眺むれば其必要を痛感しながらも反省補はねばならぬ點が多い▼殊に植民地氣分の橫溢する滿洲に於ては甚だ怪悅たるものがある▼我々は玆に愉しい平和な家庭をつくるために第一に趣味の家庭化を提唱したい▼由來日本の家庭生活は一家團欒的趣味が割合に缺けてゐるのではなからうか▼古い西洋文明の輸入以來官衙や學校や會社などでは日曜日を休日したが一般の家庭には眞の安息日といふものがない▼古來優美を以つて鳴る民族性をもつ日本國民の家庭生活が何故然るかといふに▼之は日本の家庭に適當な娛樂機關の缺けてゐるのも一つであるが寧ろ遡つては▼所謂遊ぶとか娛樂とか言ふ言葉を一種の罪惡のやうに考へてゐた偏見が大きな原因をなしてゐたのではないかと思ふ▼次に娛樂品を撰ぶにはその標準を何處に置くかといふ問題が生ずるそこで第一娛樂は子供中心にと提唱する▼最近各家庭に浸潤してゐる麻雀の如き賭博的で且つ爭鬪心をそゝるが如き大人の娛樂品は▼百害あつて一つの益するところなきものは斷乎これを排斥し▼一家中が天眞爛漫明朗な童心に還へるやうな娛樂品を備へるやうお勸めし度い

改築落成堂々開店
滿員御禮
國都ネオン界の巨彈
サロン春の躍進
新裝なれるサロン春の全貌を御覽下さい、彼女達を動員して『サロン春の都』を創造しカフェーンの御期待を滿喫させる事に獨步の新境地を拓いたのです。ヒヤクブンは一見に如かずと云ひますから是非御出でになつて下さい。新鮮なるハーモニーがサロン春の明朗を奏でゝ而かもカフェー殿堂の誇りを高調して居ります。
近代カフェーの第一線
明眸花詩集

ダイヤ街
サロン春
TEL 2694

滿洲金融界の一問題
資金の現地調辨
滿鐵、中銀、興銀間の融資に就て

從來滿鐵始め滿洲諸事業會社の事業資金は殆んど大部分日本の對滿投資に仰ぎ、現地に於て調達されたのは僅かに一部小口短期資金に過ぎなかつた、然るに本年一月滿洲興業銀行の設立による滿洲金融界の一應の整備は、此の事情に少からず變更を來した

滿洲興業銀行の設立は、滿洲國產業五ケ年計畫の遂行に要する資金の調達が、少くともその設立を急がせた最大の理由だつた、滿洲國は產金の獎勵と、國內產金の中銀への獨占的買上を强化して資金の充實を圖り、他方金融機構を整備して之に備へたのであつた之等一聯の事情は滿洲產業開發資金の一部現地調辨に備へたものに外ならない

由來對滿投資問題は、日本にとつても滿洲にとつても產業開發上の大問題であつて、事玆に到る迄には幾多の波亂と苦い經驗を經て居る、近くは例の滿鐵改組問題に絡む日本資金のボイコットの如きその例であつて、此の對滿投資を繞つてのゴタ〳〵が、現地と內地との對立を來す所以ともなつて居る、併して今日の實情は、如何なる現地の計畫も名案も、日本金融資本の諒解なしには遂行し得られず、三顧の禮を盡して之を迎へねばならぬのであつて、之がどの位滿洲產案開發の障碍をなして居るか分らない、勿論日本の投資なしには滿洲產業開發は絕對不可能なことは分りきつてゐる、只大口の固定資金は兎も角、短期資金だけでもせめて現地で調達出來たらそれ丈でもどの位助かるか分らない

傳へらるゝ所によると、滿鐵では本年度資金計畫の中四千萬圓は現地で調達すると云ふ而して內三千萬圓は中銀から一千萬圓は滿洲興銀から融資を仰ぐことに決定した樣だ、滿鐵の本年度新規事業資金計畫は一億二千萬圓とのことであるから、三分の一の四千萬圓を現地にて調達出來るとせば、之は滿洲金融界にとつては正に劃期的進步であると云はねばならない、只滿洲の金融界が果して何の故障もなく此の四千萬圓の融資に應じ得るや否やは充分に檢討する必要があるであらう、成程中銀の準備率は現在六割から七割の高率にあり三千萬や四千萬の通貨を新規發行したからとて、法定の三割を割ることはなからうし、滿洲興銀の餘裕金も目下の所では千萬圓位の融資には應じられるであらう、が、滿鐵の事業資金は固定性を帶び長期に亘ることは性質上明らかだ、中銀の融資が長期固定を絕對に排さねばならぬことは勿論であり、一步を誤らば通貨基礎の信任を危くすることとなしとしない、又興銀の貸出は長期的ではあるが然し、巨額の長期資金は興業債券の自由發行が出來てから始めてなすべきだ、然して、之により一般產業資金の貸出しに障碍を來すことなきや否やも充分確かむべきである、其處で資金の現地調辨主義は大いた歡迎すべきだがそれは滿洲國金融界の現狀に鑑み、飽く迄短期資金に止め長期資金は日本の投資に俟つべきであるとまれ今日迄の對滿投資は、何かしら資本の安全性に於て、又收益率還流率から見て出し澁りの感あつた日本金融資本家を反省せしむる機會にもならう（大江川久）

札幌大會の準備に
外國選手招聘
瑞典、諾威、墺太利から

【東京國通】札幌大會決定に伴ひ、着々準備を進めてゐる全日本スキー聯盟は三日午後技術委員會を開き選手交換する具體的方法を協議の結果第一段の手として外國選手を招聘することに方針を決定、スエーデン、ノールウエー、オーストリア三國より各一名宛三名の優秀選手を今シーズン招聘し、全日本選手權大會前の一月中北海道に三週間オリンピック候補選手の合宿に沿つてコーチせしめることゝなり、左の如く各種目毎に候補者を擧げ交涉を開始することになつた

一、距離競走はスエーデンよりラルソン氏或はエリス・ビックルコビ氏の二名中より一名

一、飛躍競技はノールウエーよりラリダー・アンデルセン氏、ビルゲル・ルード氏或はジグモンド・ルード氏の三名中より一名

一、滑走競技はオーストリアよりアント・ゼーロス氏或はルデイ・マット氏の二名中より一名

田中阿歌麿子に
學位を授與

【東京國通】文部省では三日新學位授與者を發表したが、このうちわが國湖沼學界の權威として外國まで知られてゐる田中阿歌麿子爵（六九）の酬ひられた老齡の姿が目立つてゐる、田中新理學博士は每年日本アルプスはじめ日本高山地帶の湖沼を研究し、大正七年「諏訪湖の研究」同十五年「野尻湖の研究」昭和五年「日本北アルプス湖沼の研究」の著書を出したが、本年一月この日本北アルプスの湖沼の研究を主論文として京都帝大理學部教授會に提出したものである、氏は歐洲に遊びスイスのエバ湖、ローザンヌ湖等につき其他の湖沼學者ホーレル博士の著書等を參考に獨力研究をつゞけ湖沼の透明度結氷狀態その他世界的に幾多の新發見をしてゐる

遊佐、葉室兩選手
今月中旬來奉

滿洲水上聯盟への入電によれば、水上日本のホープ、自由型の遊佐正憲、平泳の葉室鐵夫兩選手は天津、北平等のコーチを終へて今月中旬頃來奉することゝなつたが、同聯盟では兩選手の來奉を機に奉天プールに於て盛大なる模範水上競技會を開催すべく目下大童の準備を進めてゐる

夜間營業
毎日午後九時半まで
全館營業 雨天休止
フールガーデン開設 五階屋上
冷たいお飲物
三中井

〝觀光朝鮮から
妓生を締出せ〟
若いインテリ層が唱へ出す

【京城支局】觀光朝鮮から妓生を締出せとの聲が若いインテリ層、殊に朝鮮人側から唱へられて來た、朝鮮內で發行されてゐる觀光案內書などを見ると皆一樣に妓生を朝鮮名物の一つに數へ立て甚しいのになると朝鮮即妓生、妓生即朝鮮といつたやうな徹底した宣傳振りで朝鮮から妓生を取去つたら何物も殘らないだらうとの印象をすら與へるものもあるが昔は知らず今では妓生は全く藝妓と同じ存在でしかない、それを朝鮮のシムボルでもあるかのやうに宣傳するのは全く恥さらしで內地でも藝者ガールを宣傳の道具に使ふのは國辱だと云ふ意見が出て觀光局でもこの點充分考慮してゐる位だから朝鮮でも妓生を道具にすることはやめて宣傳パンフレットから妓生を除いて然るべきだといふのであつて注目すべき傾向である

クリッパー機
大西洋橫斷
試驗飛行へ

【ポート・ワシントン（ニューヨーク州）三日發國通】汎米航空會社の大西洋橫斷定期航空のバーミンダー・クリッパー機は三日午前六時廿五分ポート・ワシントン水上飛行場を出發、ロンドンに向け第一回全航路翔破試驗飛行の途に上つた

日滿中央協會
視察團北支へ

【東京國通】北支への認識を深め樣と言ふ日滿中央協會主催の北支視察團は既報の通り三日午後三時東京發富士で出發した、一行は團長早大教授靑柳篤恒氏ほか四名、奉天、天津、通州、北平、新京等北支、滿洲國各地を視察、本月二十四日歸京の豫定

延吉縣公署
南滿視察團を組織

【延吉國通】延吉縣公署では縣內一般民衆に新京をはじめ南滿洲各地の躍進する政治、經濟、產業の諸事情を認識せしめるため、今年農繁期までに協和會、ビューロー、鐵道總局と連絡して約廿名の視察團を組織して派遣することゝなつた、右視察團の視察豫定地は新京、奉天、撫順、鞍山大連、旅順の各地である

海外ニュース

密蜂に占領
された放送局

【ボストン國通】數年前ボストン市內の某放送局が一匹のフイオンに占領されたことがあつたが、今度同市ウエイ放送局は三萬匹の蜜蜂に放送室を占領されて大騷ぎをした事の發端は農務省養蜂係ジョン・デ・ベール君が蜜蜂五萬匹で物凄い蜜蜂交響樂を放送しやうとしたのに始まる、放送は大成功だつたところがどうしたはずみか蓋蜂箱が一つ滑り落ち、わあーんと蜜蜂が飛び出してしまつた局員は大慌てゞ逃げたが責任者のベール君は唯一人戶扉をしめきり燻しを使つて蜜蜂を箱に追ひ込まうと大立廻りをして結局三百所も所嫌はず滅茶滅茶に刺され、一萬匹も打ち殺して漸く收拾することが出來たがさゝつけた大勢が硝子戶越にベール氏の奮鬪を見物し大騷を演じた

六十三で安產

【ベオグラード發國通】四十九の恥かき子といふ諺があるが、四十九どころかユーゴースラヴイアのエヴイ・バザール村のマリア・ヤンコヴイッチといふお婆さんが何と六十三歲で丸々とした女兒を安產した、お亭主は五つ年下の五十八歲、既に三十八歲の長男と十八歲の長女とがある

天氣と氣溫

けふの天氣　南西の風晴後曇
日の出　前　五時　一分
日の入　後　八時二四分
月の出　前　一時五三分
月の入　後　五時二一分
きのふ氣溫　最高　二七度九　最低　一六度六

鴨綠江口の沖に
大鹿島を訪ねて

安東から鴨綠江を下航して五十海浬、莊河縣大孤山沖十海浬に大鹿島、小鹿島と呼ばれてゐる二つの島がある、黃海に夜の帷りが下りる頃、小鹿島の頂にある燈臺にはあかあかと火が點されて結氷期間四ケ月を除くほか雪の夜も雨の夜も霧の夜も、附近を航行する船舶の道しるべのためにその光を靜かに放つのだ

□

安東航政局の汽艇「蒼龍」に乘つて航政局棧橋を出たのは午前七前半だつた、この日は早朝薄鼠色のベールを被つた樣な空模樣であつたが、鐵橋をくぐり三道浪頭港にさしかゝつた頃には澄み切つた青空が全くベールを脫ぎ棄てゝゐた、風もなく油を流した樣に靜かな鴨綠江面を「蒼龍」は時速十節で氣持ちの良いエンヂンの響を殘して滿洲側の川岸に近く沿つて下つて行く兩岸は青い草原續きで川面のひやりとする空氣とゝもにすがすがしい快い感觸を與へる

安東を出てから約五時間正午すぎに目的地小鹿島の東端がみえ出した、まん丸い小山の樣な島だ、東航から南を廻ると今日見る目的の燈臺が白く光つてゐるのが見えた、續いて大鹿島が現はれて來た

□

吾々は大鹿島と小鹿島の間に「蒼龍」を止めて出迎への燈臺長格の航政局無線員片島朝夫技士の案內で艀船に乘つて小鹿島に上つた、見ると東南側は荒い岩が肌を出して數十丈の絕壁となつてをり、こゝに無數の海猫の群がギャアギャアと不氣味な聲を擧げて飛び舞つてゐる、如何にも荒潮にもまれる島といつた樣な感じだつた

小鹿島にあるが普通大鹿島燈臺と呼ばれてゐるこの燈臺は、一九二五年に設置されたもので、事變直後滿洲稅關に接收されたが、更に大同二年六月安東航政局に引つがれて今日に至つてゐる四等燈臺でチャンス式石油白熱燈五萬燭光、通達距離は二十四浬に及び、更に近く營口、胡蘆島と共にラヂオコンパスも備付る筈である、小鹿島は縱十五町、橫十町周圍一里に足りぬ島で、燈臺のある所がこの島の一番高い所で、海面から七十九米の高さだ、燈臺のすぐ下に同じやうに白く塗つた建物が宿舍となつてゐる、この島には片島技士の外に、滿人獨身者二名、妻帶者一名、その子供二名の七人の外は海猫ばかりで、あとは犬一匹ゐないが、五、六十米離れた大鹿島は小鹿島の約五倍あつて、戶數も二百餘りあるとのことだ

□

燈臺の上で純白の制服を着た片島技士は直射する日光を浴びながら語る

この燈台は多期の結氷期間四ケ月は全く休止します、その間は滿人だけが留守番をしてゐます、燈臺勤務の日本人ですか二週間交替で一人づゝ勤務するわけです食料もその時二週間分づゝ持つて來ます、二週間滿人相手ですからこの間は日本語を全く使ひませんよ、無言の行のやうですよ、燈臺に灯を入れるのは、日沒から日の出までとなつてるので今頃では大體八時からです、晝間は大連―新義州間の飛行機のために航空氣象を無線で一日七回づゝ知らせるのが仕事で、夜になると燈臺守です、夜は一時間ごとに滿人が上つて臺錘を廻轉させ絕え間なくレンズ燈臺の光を利用する船は、北支航路と朝鮮から鴨綠江へ入る船ですが、この邊の海はあまり荒れないので幸にしてこの燈臺は遭難船に出遭つた經驗を持つてゐません

それから片島技士はこの島には井戶が掘れないので飲料水には雨水を貯蓄してそれを使ふ不便さなどを語つて見れたなるほど地下を掘つてコンクリートで壁を作つた貯水場をのぞいて見ると、水はもう底にいくらもなかつた

□

日歸りの豫定なので餘り島にながくも居られなかつた、もつとこの島の生活について聞きたいこともあつたし、岩かげに坐つて海猫の聲を聞きながらゆつくり潮風を呼吸して見たかつたがその時間もなかつた、島にゐること僅か一時間半で、やがて又「蒼龍」に乘つた、靜かな浪打ぎはにギラギラ光る砂、そこに立つて見送つて呉れる片島技士達の姿も、「蒼龍」の船首が白いしぶきをあげて小鹿島の南側に出た頃にはもう見えなかつた、岩蔭には相變らず海猫がギャアギャアと叫聲をあげながら飛び交つてゐる（安東　高橋生）

福引景品付壹等百円（商品券）以下空籤ナシ

御中元贈答品大賣出し

自七月一日　至七月廿日

御買上　金五円毎ニ抽籤券進呈

時計寶石貴金屬品の御贈答は

安心して買へる店

近代人の粋　中央通　信間商會寶石部　電話3 3047　電話3 6426

火災　海上　運送　自動車　各保險　取扱
國際運輸保險部
帝國海上火災・朝日海上火災
大連火災海上・三菱海上火災
日本海上・扶桑海上火災

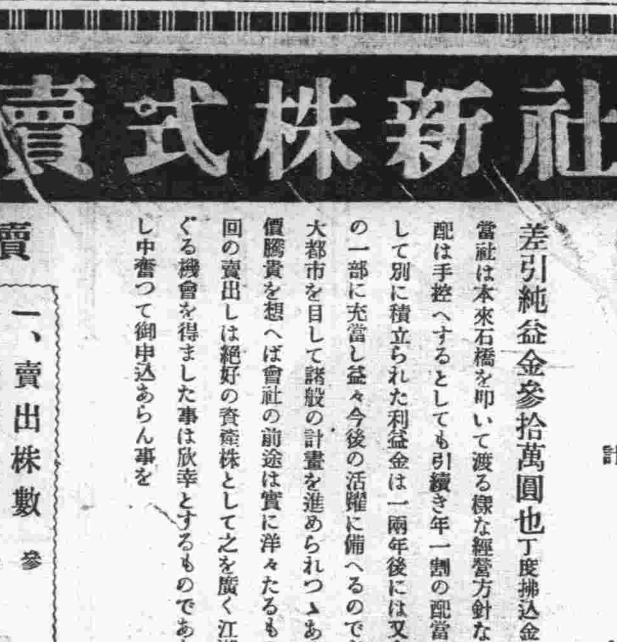

當ホテルは市內中心地にあり當市最古最大の歷史を持つて居ます
御宿泊料
專用浴室ナキ部屋 二圓より四圓まで
專用浴室付部屋 五圓より八圓まで
長期滯在割引 二週間以上 一割引 一ケ月以上 二割引
特別長期滯在の場合は別に御相談申し上げます
ホテルには劇場、アメリカンバー、撞球場、理髮部、カフエー、レストラン、あり
從業員は日本語が解ります
ハルビン　モデルンホテル

犬の附屬品入荷　是非御用命下さい
タケヤ靴店　笠三町（電）話五二三六三

設備完全　衞生第一
シュアリー アイスクリーム
食堂に―・喫茶店に―・カフエーに―
是非々々御利用下さい
運動會・園遊會バザー等には輕便な紙カップ入で何千人前でも御注文に應じます
新京製氷凍菓部　電話（2）2371 3469

コロムビア　ビクター　ポリドール
蓄音器とレコード
日信洋行　電3=2163　新京東一條通一九

滿洲土地建物株式會社新株賣出し

躍進途上の滿洲土地建物株式會社

◆特別配當と普通配當に依り 第二回拂込金に充當

當社は大正八年十一月創立以來內容は愈々充實して第三十五期末に於ける保留金は六十四萬餘圓で拂込資本金を超過すること三十九萬餘圓である。右の大保留金の處分案として去る第三十五回の總會に於て年一割の普通配當と年十九割の特別配當に依り第二回拂込金に充當する事にした、當社は更に過般設立されたる滿洲土建興業株式會社（資本金一百萬圓四分の一拂込）と合併して一躍資本金二百萬圓拂込金七十五萬圓也の有力會社となり事變後の事業界は漸次好調を辿りつゝあれども當社の如く隆々として城廓の樣なるあの堂々たる奉天ビルの建築も九分通りは昨年の出來上りで本年四月末迄に竣工を了したるも之等も今年建築と比較すれば莫大なる差益である。斯樣に幸運を得たるは當社首腦者の終始一貫せる堅實なる經營方針の顯著をす語に價社運は進展の一途を辿り現在では斯界の最優良會社の一と謂はれつゝあり

次に會社將來收支計算の內容を示せば（收支何れも年額）

◆收入之部

一、ホテル收入	金二十萬圓
一、奉天ビル・アパート其他の收入	金十九萬圓
一、其他の貸家收入	金十二萬圓
計	金五十一萬圓

◆支出之部

一、借入金の利息	金九萬圓
一、ホテル經營其他諸經費	金十二萬圓
計	金二十一萬圓

差引純益金參拾萬圓也丁度拂込金の四割に該當

當社は本來石橋を叩いて渡る樣な經營方針なるが故に將來の增配は手控へするとしても引續き年一割の配當は間違ひない、然して別に積立られた利益金は一兩年後には又今期の如く拂込金の一部に充當し益々今後の活躍に備へるのであつて而も百萬の大都市を目して諸般の計畫を進められつゝある奉天の年々の地價騰貴を想へば會社の前途は實に洋々たるものであります、今回の賣出しは絕好の資產株として之を廣く江湖に御推奬を申上ぐる機會を得ました事は欣幸とするものであります冀くば賣出し中奮つて御申込あらん事を

賣出要項

一、賣出株數	參千株
一、壹株ノ額面	金五十圓也
一、壹株拂込金	金十二圓五十錢也
一、賣出價格	十五圓五十錢（一株に付）
一、配當金	年一割　利廻年八分一厘
一、賣出期間	昭和十二年七月三日より七月七日まで五日間

公債 株式 現物賣買
大一證券
新京興安大路四一四號地
電話長②三一六五 三〇〇四
振替口座新京一四三四番
發電略語（一）又ハ（ダイ一）

傷病兵に贈られた恩顧の番ひ孔雀
南嶺の兵隊婆さんの斡旋で
山縣市の議員から新京陸軍病院へ

七尺の銀翼に身を圍む珍しいつがひの親孔雀の一組が南嶺の兵隊婆さん山鹿ハツ子さんの心盡しで新京陸軍病院に寄附され痛める白衣の勇士たちを心から慰めることになつた

到着し見馴れぬ滿洲風景にきよとんとした目玉をパクリパタリさせながら設けられた陸軍病院の新しい小舍に長の旅路に疲れた羽を休めることになつたのである【寫眞陸軍病院に贈られた孔雀】

高橋氏語る

山形まで迎へに行つた高橋氏は語る

籠が小さくて少し疲れてゐるやうですが翼を擴げた姿は六疊敷位になつて見事なものです、皿谷さんも十年から飼ひ馴らした家族同樣の鳥だから、別れる時など老母たちは涙を出して孫にでも別れる樣なものでした

美しい慰問の使徒
"軍司令官のお言葉で病院に寄附しました"
驛まで迎へた兵隊婆さん語る

話は五年前に遡り、滿洲事變の直後、南嶺の風はまだ血醒い昭和七年五月、當時山形縣山形市長皿谷太郎兵衛氏は市民を代表して皇軍慰問に來滿し南嶺に眠れる勇士の靈を懇ろに慰めてその夜は南嶺の山鹿ハツ子さん方に一泊して何くれと手厚い世話をうけて別れたが、それから丁度五年目の本年三月山鹿ハツさんは全國戰歿勇士の墓參りをかねて内地へかへつた際遙々山形縣市を訪れて前市長、現在山形縣會議員皿谷氏と再會した、此時皿谷氏は自宅で七年前から飼ひ馴らした孔雀一組を「五年前に世話になつた御恩返しの一端に讓りませう」と申出でハツ子さんも喜んで

「それでは我等の大將植田軍司令官閣下を御慰めするためにお贈りしますから」と讓受けの話は決つて、ハツ子さんは四月十日新京にかへり軍司令官に伺ひを立てると部下を思ふ人情司令官は

「その立派な孔雀を自分が一人で慰めるには偲びぬ、白衣に纒はれて病床に呻吟する兵隊どもが觀賞するやうに」

と達しがあり、こゝにこの孔雀は新京陸軍病院の庭園に飼育することになり、軍司令部附屬高橋永次郎氏がはる〴〵山形にうけとりにゆき、北鮮經由で四日午後三時着列車で二羽の孔雀は仲よく元氣で美しい慰問の使徒として新京に

驛まで迎へに出た白衣に襷姿の兵隊婆さん山鹿ハツさんはいさゝか疲れた孔雀を慰めるやうに翼をなでながら語る

お、可愛そうにこんな小さな籠に押しこめて……この鳥を私に最初下さつた皿谷前山形市長さんが五年前皇軍慰問に來られた際、ホテルに泊ると申されたので私は「縣人を代表して慰問に來て下されたあなたがホテルでお泊りになるのは本當の慰問ではありません、それより私の穢いうちにお泊りになつて血腥い濁突の上に寢てこの有樣を縣人の方々にお話し下さい」と無理を言つて宅に泊つて頂いて別れたのでした、今年の春私が内地の遺族訪問に行つて皿谷氏を訪れたら非常に喜んでこの孔雀を上げると言はれたのです、最初軍司令官に贈るはずでしたが閣下はペットに淋しく養生してゐる部下に見せてくれと申されたので病院に寄附することゝなりました

プール大賑ひ

天候恢復文字通りの酷暑にプールは忽ち大小河童で埋められ終日賑つた

白菊町プール開きは生憎雨に祟られて淋しかつたが四日の日曜日は

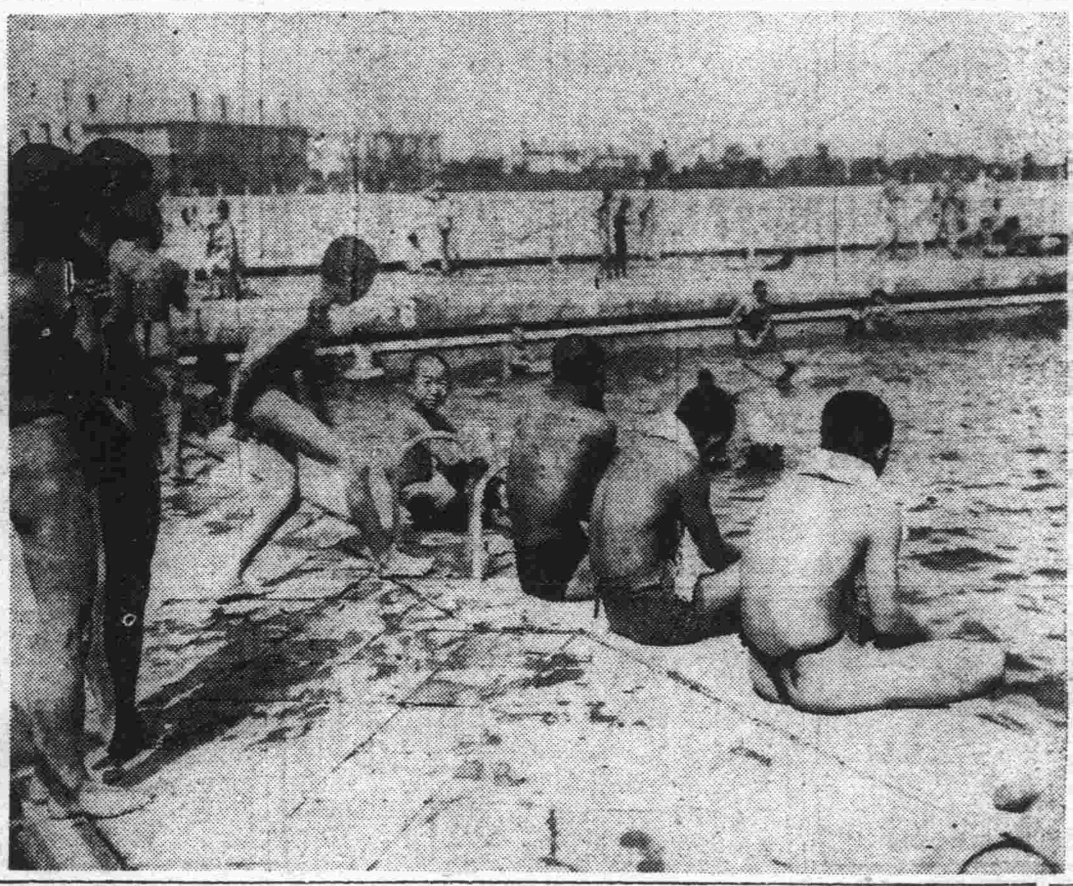

京城帝大研究旅行團來京

京城帝大滿蒙研究旅行團一行二十三名は四日午後三時着列車で丸山中佐に引率されて來京旭ホテルに投宿した

筑紫前參議きのふ離京

建國以來滿洲國參議として樞機に參畫、赤誠以て滿洲國の發展のため盡力した筑紫熊七氏は、七月一日の政府機構改革を機に勇退したが、四日午前十時發「はと」で張國務總理ほか各部大臣、其他政府關係者、東條參謀長、日比野駐滿海軍部司令官以下陸海軍の各將星、大使館側澤田參事官、田中中銀總裁、井上大同學院長等軍官民多數の見送りをうけ鄕里熊本に向け出發した新京驛で筑紫氏は感慨深氣に語る

建國五周年を迎へて滿洲國はいよ〳〵隆昌の一途をたどるのみだ、誠に喜ばしい次第である、大方の御援助のもとに微力ながら在滿中幸ひに大過なく職を全ふし得たことは感謝に堪へない貴社を通じてこの私の氣持を厚知諸彥に傳へてもらひたい、一まづ鄕里熊本に落着いて老後の報國について幾分でもなし得る仕事を考へたいと思つてゐる

藤井科長着任

奉天郵政管理局業務科長から郵政總局郵務科長に榮轉の藤井嘉吉氏は四日午後六時二十分着あじあで着任した

"女の制服"選定
三中井で試作協和婦人服展覽
一般の投票で決定

滿洲帝國國防婦女會本部では先頃より男子協和會服にならつて官廳會社に勤務してゐる會員の職服として「協和婦人服」又一般婦人會員用のものとして「協和婦人略服」を制定するために各商店、工場等の婦人服部に依囑して色々な型の制服を試作中であつたが、これら試作品の展覽會を五日から七日まで(每日午前十時より午後九時まで)三中井百貨店五階ギャラリーにおいて開催、試作されたスタイル中より最も理想的と目されるものに對して一般觀覽者より投票を募り、その結果によつて前記二つの制服を決定することになつた

滿蒙旅館上棟式

新築中の滿蒙旅館の工事進捗來る六日午後五時を期し上棟式を擧行する

コトブキ開店

改裝中の祝町三丁目カフエーコトブキは面目を一新して四日から華々しく開店同日午後五時から各方面を招いて自祝の宴を張つた

獵奇に亂れる夏の夜の公園
不心得者は嚴重處罰

毎日うだる樣な日中の暑熱にあへぐ國都の人には日が暮れるとさはやかな凉風を求めて夜の公園に殺到し夜を徹して人出の絕え間がなくこゝだけは物凄い繁昌振りを示してゐるが中には凉をとることは第二次的で妖しい夏の夜の夢をあさる獵奇的エロ連や密淫賣等が横行し風紀を紊すので警察當局では銳意これが取締りをなしてゐるが、最近の傾向として今まで西公園を舞台にエロ行爲を働いてゐた連中が餘り取締りが嚴重なので今度は彼岸を變へ大同公園や牡丹公園方面に進出し以前にも增した大げさなエロ繪卷をくり擴げ、これ等市民唯一の公共安息所をけがらはしてゐるものはダンサー、女給、密淫賣等最も多く、中に有閑マダム連、不良青年男女等が入り交つてエロチックな百鬼夜行圖を展開してゐる、領警署では風紀取締り上放つても置けぬので二、三日中に夜中警官を張り込ませて取締りを嚴にする一方露骨なエロ行爲を働くものはどし〳〵檢玉にあげることとなつた

檜山軍曹遺骨四日原隊へ

【大連國通】三日朝柳樹屯において發見された檜山軍曹の遺骨は四日正午大連憲兵分隊松浦曹長、妻鳥上等兵等の手で大連に持運ばれ、一旦憲兵分隊二階に安置されたが、遺骨は午後二時半來連の戰友の手によつて平壤の原隊に持歸られた

自轉車で轢く

四日午後零時二十分頃羽衣町三丁目順德洋行店員陳國敬(二〇)が自轉車に乘つて羽衣町三丁目二番地附近中央大街より西行中路上で遊んでゐた露月町三丁目五六番地岡村利照(八)を轢き倒し足部に全治十日間の負傷を負はせた

お土産ごつさり土們嶺苺狩賑ふ
第二回は七日擧行

本社並に新京驛、ツーリストビューロー主催の苺狩りは遊山日和に惠まれた四日賑やかに擧行された、十二時土們嶺に着いた一行は直ちに苺畠に至り葉陰に微笑む赤い實に飛びつき新鮮な甘味に喉をならし一人一人渡された果物籠を一杯にして打ち興ずる樣は爺さんもなければ子供もない、楡、柏の林を拔け雷草繁る小道をわけてうら山に登る綠風袂を拂ひ山氣爽やかな木陰で點在する森や部落その間を縫つては走る汽車、まるで箱庭のやうな景勝を目の下に眺めながら三三五五辨當を開きはしやぎまはり、歸りにはまた園に寄り持ちきれぬほど苺を摘み今を盛りと咲き匂ふ〃なでしこ〃〃けし〃とりどりの花を折り十二分に歡をつくしたつぷりな土産をもつて午後七時半一同元氣で歸京した、なほ第二班は十一日に擧行する豫定のところ苺のみのり具合から十一日はおそすぎるので七日に行ふことになつた、また苺園の特別の奉仕で未だ人の入らぬ畠を廣く我か團體の爲めに開放してくれるので會員五十名增加することになつたから希望者は至急新京驛またはビューローに申し込まれ度い

▲特殊會社員ならお嫁にやろかと言ひ代へられる位王道樂土の所謂國策會社は給與なり待遇が惠まれてゐるものと羨望されてゐるが▲ドッコイ中には内地の三流會社式の遣口でその外務員には嚴重な内規と成績不良を楯に開業以來約半年固定給はもちろん歩合も殆ど支給してゐない保險會社の如きもある▲悲慘な投書によればそれでも外務員は獨占會社である將來にのぞみを囑し、家庭教師をしたり筆耕を内職にしたりして、國策遂行の一助にと勵んでゐるとのこと▲由來保險外交の如きは樂な商賣ぢやないが、それでも此の國に成長せんとするものゝ上にはまた内地流のやり方とはどこか變つた方法が講ぜられてもよい▲暑としてもこんな話は時節柄鬱陶し過ぎるものだから……

實業軟式野球
會期を再變更十日より開戰

降雨のため十一日に延期された第三回新京實業軟式野球大會はスチジュール其他の都合でまた變更となり十日午後一時公學校に於て入場式を擧行直ちに試合に移ることゝなつたがそれに伴ふスケジュールは左の通り發表された

A組

▽第一回戰
(一)熊平洋行―(二)吉本商店　十日午後二時、於公學校、大德公司　不戰一勝
(三)森洋行―(四)伊關商店　十一日午前五時、於公學校
(五)滿炭―(六)國際運輸　十一日午後三時於、三笠小學校
▽第二回戰
(一)(二)の勝者對大德公司　十二日午後五時、於普通學校
(三)(四)の勝者對(五)(六)の勝者十四日午後五時、於普通學校
▽淮決勝戰　七月十七日午後一時、於三笠小學校

B組

▽第一回戰
(一)拵金會社―(二)興銀　七月十日午後四時、於公學校、福昌公司　不戰一勝
(三)三井物產―(四)双發洋行　七月十一日午後一時於三笠小學校
(五)昌和洋行―(六)滿洲圖書　七月十一日午後五時於三笠小學校
▽第二回戰
(一)(二)の勝者對福昌公司七月十三日午後五時、於普通學校
(三)(四)の勝者對(五)(六)の勝者七月十一日午後五時、於普通學校
▽淮決勝戰　十七日午後三時於、三笠小學校
▽優勝戰　A組勝者對B組勝者　七月十八日午前十時、於三笠小學校

各チームメンバー

△熊平商行　(監)今本、(主)谷崎、(投)山崎、(捕)竹森、(一)飯野、(二)谷崎、(三)田坂、(遊)八木、(左)武本、(中)島村、(右)松本、(補缺)井上、加家、川上
△富本商店　(監)巽、(主)深藏、田中、(投)藤坂、山葉、(捕)田中、菘原、(一)磯田、酒井(二)守口、荒井、(三)稻原、(遊)長田、(左)網野、(中)鈴木、(右)橫内、酒井
△昌和洋行　(監)西田、(主)仲田(投)田村、(捕)西村、(一)仲田、(二)橋本、(三)渡邊、(遊)高田、(左)奧村、(中)河田、(右)井上、(補缺)前田、酒井
△滿洲圖書株式會社　(監)藤井、(主)本田(副監)高橋、伊藤、(投)島田、(捕)宮邊、本田、萬田、(一)島田、(二)但野、(三)吉田、(遊)伊藤、(右)萬田(兄)、(中)荒木、(左)宮城、川崎、(補)石田、廣木、船越
△三井物產　(投)村上、(捕)加藤、(一)横山、(二)佐賀、(三)森、(遊)須田、(左)田口、北島、(中)太田、(捕)入江、吉岡、五島、稲永、行之脇、安江
△双發洋行　(監)光永、(主)渡邊、(投)龜井、科部、(捕)田中、藤井、(一)早川、(二)高松、須賀、(遊)自方、(三)渡邊、(左)富田、(中)石井、(右)金
▽滿洲炭礦會社　(監)伊藤、(補缺)宇野、實
△吉本商店　(主)川口、(投)青木、(捕)本村、(泰)鈴木、(一)川口、(二)飯島、(三)古森、横山、(遊)川野、(左)吉田、(中)伊藤、(右)佐藤、(補)系我、佐藤
△國際運輸支店　(監)山内、(主)益田、井上、内藤、大谷、西木、中島、景山、根木、柴崎、中村、森谷、山田、盆野、内山
△森洋行　(監)濱岡、(主)小塚、(投)森岡、(捕)森原、(一)今井、(二)秋本、(三)小塚、(遊)杉戶、(左)田名部、(中)林、(右)石黒
△伊關商店　(主將)緒方、佐藤、小野、鈴木、小林、澤野、佐野、江藤、胡川、大場、菅谷、大森、大竹、龜井
△採金會社　(投)小竹、(捕)江畑、(一)三浦、(二)三
△興業銀行本店　山崎、小倉、藤崎、吉田、舟串、中島、林、川村、櫻井、松原、芥川、遠藤、岩崎、伊藤、永原、木、(三)小山内、(遊)星野、(左)浦本、(中)中園、里、(右)前山、(補)龜田、福島、栗城、渡邊、平井、松
△大德公司　(監)松葉、(主)岩瀨、(投)二ッ木、梶原、門馬、(捕)關戶、内藤、(一)加藤、(二)大江、高橋、(三)大村、(遊)岩飛、(左)米滿、(中)桑田、(右)松葉、勝村
△福昌公司　(監)酒井、(投)加藤、(主)村井、(捕)渡邊、(一)彥坂、朝川、(二)金森、(三)竹内、(遊)松永、(左)田代、竹矢、(中)西谷、後藤、(右)黒石、長坂

中元贈答用品 福引景品付 大賣出

御贈答品は御婦人方方に特に喜ばれる森洋行品々を御利用なさいませ

時計　貴金屬　裝身具　寶石　寫眞機　銀器　萬年筆　金屬器　蓄音器

一等　一百圓　一本
二等　五十圓　二本
三等　三十圓　三本
四等　十圓　六本
五等　一圓　百本
六等　三十錢　一八八八本

七月五日より廿日まで

森洋行　中央通　電③三八七二

鹿谷綜合齒科

診療時間　午前九時―午後八時　日曜祭日午後休診　急患は此の限りに非ず

レントゲン科　光線療法科　口腔外科　一般齒科

祝町三丁目青陽ビル一階　電話(3)四八七八

荊妻中野スヱ儀永らく病氣加療中の處療養相叶わず四日午後四時死去仕候間此段及謹告候也

追而葬儀は五日午後四時東本願寺に於て告別式相營可申候

昭和十二年七月五日

喪主　中野寬廣
親戚　中野金次郎
總代　小澤敬學
姉　中野久子
料理店組合長　井下都也

技術優秀　タケヤ靴店　三笠町二　電(3)五二三六

貸家(二階建)
場所　興安大路三二七號裏通り水道タンク下
間取　階上八疊二間、二疊一間、便所炊事場階下六疊二間、便所、風呂炊事場、地下室煖房室石炭庫約四坪
設備　溫水煖房、電話付
吉野町二丁目六番地　筒井洋行　電話③五〇四七番

募集　女店員數名　年齡十四五歲の者本人直接御來店を乞ふ　中央通十三　ヤマト屋喫茶部

鑛業監督署佈告第一號

奉天、新京、承德各鑛業監督署の改組統合に係る鑛業監督署の位置を左の通定む

記

位置　新京特別市大同大街七〇二番地
設置期日　康德四年七月一日

康德四年七月一日
鑛業監督署長　椎名悅三郎

名實共に全滿一

高級スタンドバー　ロータリー
ダイヤ街(西村洋行東隣)　電話③二八三〇

連日超滿員を厚く御禮申上げます不行屆の點は平に御容赦下さいませ

今や街の人氣最高潮!!

獨逸生ビール　カールスベルグ生ビール　(獨專發賣)

其他各國洋酒を多數取揃へて居ります優秀なるバーテンダーと設備の完備品質の優良價格の低廉はキット御氣にお召しかと存じます散策の徒然にお立寄下さいませ

新京名物

戀愛 髑髏組

林杢兵衛
金子士郎畫

幾代の過去 (一)　(百四十一)

鋤太と、小六のために、誤の中へ連れ込まれて、既に危ないところを、都合よく旅の武士に助けられた。

その武士が櫛引主膳、今の南町奉行櫛引主膳正である。

その當時は、まだ無役で、丁度小田原まで所用があつての歸り途だつた。

「左様か、それは御心配、幸ひ拙者も江戸への歸り道、ともに御一緒に探して進ぜう」

「有難う存じます」

幾代は、主膳の親切に縋つた。

そうして翌る日は、一日中保土ケ谷の宿を探したが、どうしたものか見當らない。

「どうせ行く先は江戸……」

ぞのまゝ主膳の保護を受けて江戸へ着いた。

「宿を求めるも女の身空では、何かにつけて不便が多い。それよりも一時身共の屋敷へ落ついて、悠つくり探す事に致しては如何ぢや」

「お言葉は身に沁みてお嬉しうは存じますが、助けて頂いた其の上に、何御迷惑をかけましても……」

「其の心配は無用にされい、何も氣遣ひのいらぬ氣樂な家庭ぢや」

「でも、なんとなう心苦しう御座いまして……」

「左様か、では強いてとも申さぬが、若し思案にあまるやうな事でもあつたら、遠慮なく相談に參るがよい、小石川の傳通院前、櫛引と云つて訊けばよく判る」

「何から何まで有難う存じます。御恩の程は決して忘れは致しませぬ」

「なんのそれしき、其の懸念はいらぬこと、ではこれでお別れをする。隨分身體に氣をつけてなう」

女の一人身、まして江戸は未知の土地——と聞かされては、捨て置けぬ氣性の主膳だが、相手が女である以上、あまり親切に云ひ寄り過ぎて、變に感違ひをされても詰らぬ——と云ふ一つの杞憂が主膳にあつた。だから殊更に所在を明かにして、近かい日時に、當然訪ねて來ることを、豫想しながら不本意ならちに主膳は、將來の行動を、幾代の自由な意志に委せて袂をわかつた。

それから幾代は、繁華な江戸を、あちら、こちらと、ほおづき歩つて、やうやく神田鍛冶町の美登代屋に宿をとつた。

定めし刑部も自身を探してゐるだらう——と思ふと、凝つとしては居られない。旅の疲れを休める暇もなく、毎日市中を、其處、此處と、あてどもなく訪ね歩いた。

が、不孝者へついた幾代の名案。

それは、當然探し廻つてゐる刑部に逢ふには、歩くよりも却つて同じ場所に凝つとして居る方がいゝかも知れぬ——と云ふ思ひつきだつた。

そうして、四五日目からは、一番人通りの多い、日本橋の上に立つて、當分は其處を動かない事に決めた。

夜になると、宿に歸つて、翌る日はまた早くから日本橋のたもとへ——こんな風にして、只管刑部の通るのを待ちわびる幾代の苦勞は並大抵でなかつた。

十日ばかりは、何んの験しもなくて空しく過ぎた。その頃から、幾代のさうした努力が、漸く人目を引くやうになつて來た。

先づ第一に、怪しく思つたのは、朝夕其處を通る魚河岸の勇み肌だつた。

「おツ、見ろよ。また居るぜ、なんでえあの女は……大概毎日來て強く立つてるぢやねえか?」

けふの番組　五日(月曜日)

◇朝◇
六、三〇 ラヂオ體操・入港船のお知らせ(大連)
六、五〇 初等滿洲語講座(大連) 講師 秩父固太郎
七、一五 朝の音樂
(大連) 引續き防空ニュース
七、四五 建國體操
八、〇〇 氣象通報(大連)
九、三〇 經濟市況(東京)
一〇、〇〇 家庭講座 婦人の立場 青年學校長 羽田文次郎
一〇、二〇 料理獻立(哈爾濱)
一〇、三〇 家庭メモ
一〇、四〇 經濟市況(大連・新京)
一一、三五 經濟市況(大連)
一一、四〇 經濟市況(東京)
一一、五九 時報(東京)

◇晝◇
〇、〇五 晝の演藝(レコード)
〇、四〇 ニュース(東京)
一、〇〇 經濟市況(大連・新京) 引續き防空ニュース・ニュース
三、〇〇 經濟市況(大連・新京)
三、四〇 經濟市況(東京)
四、〇〇 ニュース(東京) 引續き 防空ニュース・ニュース
四、三〇 經濟市況(大連・新京)
五、二〇 ニュース(鮮語)
五、三五 ラヂオレヴュー

◇夜◇
六、三〇 子供の時間 娘々座(奉天)
螢 理科物語(七)(大阪) 大阪科學劇協會
六、五〇 コドモの新聞(東京) 閑屋五十二
七、〇〇 ニュース(東京) ニュース・告知事項・番組豫告(新京)
七、三〇 講演(東京) 今日の世界の勞働問題 鮎澤巖
八、〇〇 映畫劇(東京) 婚約三羽烏 佐野周二 佐分利信 上原謙 三宅邦子 高峰三枝子 外大ぜい
八、四〇 ヴァイオリン獨奏(東京) ピアノ伴奏 西川滿枝 三宅洋一郎 一、ロマンス ヘ長調 ベートーヴエン作曲 外
九、〇〇 爽凉名作ぞろひ「第五夜」(東京) 常磐津 岸澤常磐松島(松島) 常磐津千東勢太夫 外
九、三〇 時報・ニュース(東京)
一〇、〇〇 ニュース・告知事項 氣象通報・番組豫告(新京)
一〇、〇五 二曲合奏(奉天) 尺八 名和啓童 三絃 笠寛一
一〇、三〇 北滿の時間(哈爾濱)

ラヂオの御用は 東京無線

洋服は丁子屋で 新京老松町四 株式會社 滿洲丁子屋 洋服部 電③5861

日日案內

代書とタイプ印書は迅速確實な領事館正門前 南洲堂で 電③五一三六

代書 民刑訴訟會社設立手續タイプ印書は 領警前日滿堂で 電③二四五四

極上 柿澁 日本橋通 國際藥局 電③五三九五番

鑛山 出願手續 新京羽衣町二丁目 江川鑛務所 電③三五〇五番

寫眞 燒付 新京中央通 〇四 青陽社 電③五八二五番

カメラ 中古買入交換歡迎 東二條通 大黑屋 電話③二五四八番

家具 は夜店の金泰横へ 製造元より皆様へ 曙町東本願寺前 志田家具店出張

簡易宿泊所 城內東四馬路二八 公益旅社 電②一七五〇番

サツク 風化し易く用をなさざる品多し 御用は專門の當店に限る 新京富士町二ノ一五 名物 性の百貨店

派遣と募集 永樂町東二條通り八島小學校前横入り 永樂派遣婦會 電③三七六〇番

求人 求職の人は男女を問はず至急御出下さい。各方面に汎つて廣く人材を求めてゐます。 千昌紹介業

三省堂製本所 帳簿專門 電(3)三三三四番 三笠町三ノ九

純東京式 柵戸店 硝子ケース專門 一般家具も注文に應じます 曙町東本願寺前 志田製作所

住宅を求む 八十圓位より百圓內外迄 滿洲興業銀行 庶務課 電話②三七九二 ②四五一二

鑛業 申出、出願 製圖鑛床 說明調査、其他 曙町四ノ六 三利鑛業社 電三一四六九四

人を雇はれるなら本會へ 東三馬路淡電停下 電(2)一〇八五 自彊會本部(平井) 失業路頭に迷ふものは本會へ 男女を問はず

入會隨意 慶應看護婦會 派遣婦會 新京梅ケ枝町三ノ十 電話3五六六九番

あんま 電3-2082 辨天堂 蓬萊町一丁目四

あんま 東一條橋詰 九州堂療院 電三一六五〇九

タイピスト生徒募集 菅沼タイプ綜合教授 日本タイプ 入學隨時 新京新發路(帝都キネマ前) 菅沼タイプライター滿洲直賣所 附屬日滿タイピスト學院 電(2)四四五二番 四五三三

謠曲 寶生流謠曲 幸清流小鼓 教授 毎土曜日午後六時より 寶生流幸清流 祝町二丁目 中込所 太子堂 大一カバン店 電話(3)五〇九六

新茶入荷 新京日本橋通吉野町一 みどり茶園 電(3)四七七〇

內地みやげ・電話即時配達 ロシヤ菓子 中央通二十一 三泰公司 小包發送 勉強引受 電(3)二七四七

トラックに依る運搬・日之出町九ノ二 大和運輸公司 電3六九〇八番 引越及建築土木材料一般 農産物麻袋の準備有

ほねつぎ 滿鐵病院東正門前 今辨慶整骨院 電話(3)五三六一

ほねつぎ 中央通り 警察本署前 末松接骨院 電3二二〇三番

看板は玉江 電(3)二八二八 新京キネマ前

質 愛知屋 貸金勉強 極簡單 質流れ品大安賣

鍼 あんま 灸 中央通 九番地 電(3)五八六七 五八六五 高橋治療所

公認 電話即時金融 帖名其他多額貸 〇質貸は老舗なる當社へ!! 東一條通り四六 新京土地建物會社 電話用達部 電3四八二八 電話賃貸便利扱 取扱一切迅速

ハリ・灸專門 新京鍼灸治療院 松浦セイ子 永樂町一丁目四(寶山洋行前) 電話(3)六二七八番 無痕無痛灸 ホルモン灸

男女あんま 家傳名灸 淋病梅毒 三回治療後無効返金 外優性諸病 快喜堂 吉野町二ノ二 電③五二六〇

公認土地家屋 土地家屋 電話賣買仲介 金融 不動産管理・店舗住宅御紹介 新京東一條通五四 光金致會前 萬成社 電(3)四八八四番

割烹 溫泉料理 新京ダイヤ街 溫泉閣 電三二〇八五 三六八六 御宴會は特に御相談 三円會七品酒二本

營業課目 金融即時長期秘密 賣買 金融 月賦 賃貸 ▲確なメダマ金でお買入れができます 大船町一ノ九 電(3)六二六七 荻本電話店

印刷 新京永樂町三丁目廿六 三友社 電③三四三八

新京 都ホテル 日本領事館正門前 電話(3)四八三七・一六一一番

質 第七博弓屋 三笠町三丁目二七 公會堂裏 電③五三三三

花柳病特効薬 安心散 効果確實 浪速町二丁目十八番地 吉光堂療院

鍼灸 浪速町二丁目十八番地 東二條交番前 吉光堂療院 電(三)三七三六

公債と勸業債券買入 恩給と金融 便利秘密 速時立替 新京八島通り六番地神社裏通 ボンシ商會 電話(3)二八七五

譲 蒸風呂寢台 最新式蒸風呂器二台 新品同様格安賣 トキワ町一ノ六 電③六六二七 清水

家傳 脚氣 淋病 婦人病 神經痛 お灸 △ロイマチス △胃腸病 △關節炎 △痔疾 中央通大阪商船横 ハリ灸專門 清水鍼灸院 電話③六六二七番

衣裳新古 質 切見大賣物 豐賀店 三笠町三丁目一五 電3二七七七番

大募集 各一般女中及 臨時女中、看護婦、女給仕、女店員、女事務員、タイピスト其他雇主及求職者は至急申込れたし 女は(女子專門)の新都職業紹介所へ ダイヤ街梅ケ枝町一ノ四 戸板ビル 電(三)六七〇九番

三色羊羹 新京輸入組合加盟店 製菓 峰長春堂 電話三三一九二一番 電話三三五四四七番 同 市場內支店 電話三二八四二番

大連より九州行近道 千歲丸 十日、廿日、卅日 午前十一時發 淡路丸 五日、十五日、廿五日 午後四時發 長崎 鹿兒島 一等 二八圓 三二圓 特三等 一四圓 一七圓 三等 一二圓 一五圓 滿鐵主要驛及びビューローにて九州各驛行船車連絡切符を發賣致します 近海郵船

大阪商船出帆 門司、神戸(大阪行) 吉林丸 七月六日 志あとる丸 七月七日 扶桑丸 七月九日 うらる丸 七月八日 熱河丸 七月十日 はるびん丸 七月十一日 ばいかる丸 七月十二日 瑞穂丸 七月十四日 うすりい丸 七月十六日 あめりか丸 七月十七日 (午前十一時大連出帆) 三角・鹿兒島・沖繩行 貴州丸 六月十八日正午 ●切符發賣所 滿鐵及國鐵主要各驛並各地ジャパンツーリストビューロー案內所 船車連絡往復切符は汽車二割引、汽船一割引、通用期間二ケ月 大連より乘船往復切符は復路運賃二割引、通用期間三ケ月 ●專屬荷扱所 國際運輸會社各地支店 大阪商船株式會社 大連支店 電②一一五一 奉天事務所 電3四〇八九 新京事務所 電3二二一六 哈爾濱事務所 電七一〇六

日本海汽船出帆 敦賀直航 ●さいべりや丸(月三回) 毎・一ノ日出帆 ●滿洲丸(月三回) 毎・六ノ日出帆 雄基發前九時 清津發後五時

北日本汽船出帆 新潟直航 ●嘉義丸(月三回) 毎・九ノ日出帆 雄基發前九時 清津發後五時 ●國鐵南滿鐵主要驛並ニJ・T・B其他內地各指定所

小兒科 (入院隨意・往診應需) 長春醫院 新京神社ノスグ前 院長 德丸スガ 電(3)六二四一番

元祖 甘酒饅頭 興安大路 長崎屋 電②二五七六番

毛糸 紅屋 祝町三丁目太子堂前 電話三一六〇三番

松本醫院 內科、小兒科 性病、痔疾科 (入院隨意)(隨時往診應需) 日本橋通郵便局前 電話三一三七五六番

ハト

產科、婦人科增設 產科婦人科 花柳病科 女醫 松井艶子 和泉醫院 內科 小兒科 院長 肥後弘子 新京ダイヤ街老松町一六 朝日通 花輪三九 電話②一五七〇九番 三一二三二九番 (入院隨時)

GOTO DESIN 內務省指定 消毒藥 デシン 國防だ……非常時だ! 衛生だ……防疫だ! ほら デシン!! △デシンは內務省指定消毒藥であります。 △藥店に販賣す。 臺灣總督府專賣局方刷 內務省指定消毒藥 傳染病研究所檢定濟 朝鮮總督府法定消毒藥 關東廳法定消毒藥(石炭酸代用藥) 內務省指定藥又は後藤と御指名願ひます。

長唄三味線 製造販賣店 大丸樂器店 新京曙町二丁目三一 電話(3)二一〇四番

ナショナル 瓦斯コンロ 新炭よりも安く瓦斯代の三分の一! うまざる改良! 素晴らしい性能! ▲經濟▼能率▲安全▼ 新京日本橋通十八 伊関商店內 ナショナル瓦斯コンロ新京配給所 販賣店 三中井 協和洋行 全參合百貨店 ●部分品豐富! 修理へ各地配給所で引受

菓子の御仕入なら何んでも揃ふ弊店へ! 親切・迅速・廉價第一主義 夏菓子の時季となりました 花あられ、油豆、鹽豌豆、其他ビール突出各種 アイスクリーム用最中發賣 製造卸問屋 奉天霞町三十三番地 京城菓子株式會社奉天支店 電話(三)二七九四番 振替奉天八三八番

松竹下加茂映畫 主題歌「流轉」 流轉 藤田まさと詞 阿部武雄曲編 唄上原敏 へ男、命を、みすじの糸に かけて三七、二十一目くずれ 浮世かるたの浮世かるたの浮き沈み

ポリドール